青島時報

政府特准掛號立券特別優益寄遞之報紙

社址 關山路八號 電話 三三五五號 郵政信箱 一四三號

第三千九百七十八號

今日出三大張半

登記證 中宣會中字壹肆肆貳號 內政部警字陸貳捌號

電報掛號 二五一四號

中華民國十三年九月一日發行

印刷所 關山路醒民印刷局

本報價目

本埠	外埠
零售每份大洋四分 每月大洋一元四角 半年五元 全年十元	每月大洋一元二角 半年六元六角 全年十二元四角

廣告價目

普通	特別
△每英寸每日五角每月三元△全面每月二百元每日五十元△半面每月一百元每日三十元△長期廣告面議	△每英寸每日一元每月五元△全面每月四百元每日七十元△半面二百元每日四十元

交通銀行添辦便期儲蓄存欵兩種

(一)整存便期整付

(二)零存便期整付

利息比活期優厚　存取比定期便利

自七月一日起總分支行同時收存詳章備索

金城銀行

◎資本七百萬元

◎公積金三百四十二萬元

商業部　辦理存款放款匯兌代客買賣公債庫券及一切商業銀行業務

儲蓄部　專營各種存款如活期存款存洋一元即可開戶備有禮券滿期大月即可生利會計獨立責任無限

倉庫部　代客堆存貨物棧租低廉押款便利

總行　上海江西路

分行　南京 北平 哈爾濱 石家莊 南通州 天津 鄭州 開封 長沙 漢口 蘇州 定縣 常熟 大連 武昌 潼關 新浦

青島分行　河南路十七號

電話　經理室五一八〇 營業室三七三八 庶務室五四〇二 倉庫部五四〇一

△儲蓄章程函索即寄▽

開源節流

開致富之源　節靡費之流

開源節流是理財的唯一良法對於個人經濟亦何獨不然如加入中央儲蓄會既開致富之源復節靡費之流一舉而兩善兼備計之最上者也本會係奉

國府特許設立基金充厚保障穩固儲戶每月有得彩希望期滿可全數還本並有優厚紅利特彩金額照章須會單售滿五萬號方設二萬五千元今本會會單尚未滿五萬號此項特彩由本會撥款補足二萬五千元目前號數既少故中彩機會多而且易此外尚有頭二三四彩每種九個附彩末彩等甚多第五期抽籤將於八月十五日公開舉行光陰迅速轉瞬即屆此係開源節流之良機請從速加入憑君幸運可享鉅彩

備有詳章承索即寄

中央儲蓄會

會址中國銀行正樓　青島分會電話六七七七

甲種到了 共益獎券

▲大獎常臨▼　▲財臨旺地▼

快開獎了　頭獎 壹萬圓

△每張貳元分條二角

△八月五日天津開獎

各種獎券分銷　青島北平路 天合益錢莊　函購加寄費一角三分

本市北平路天合益錢莊售出第三期乙種共益券頭獎誌禧04714為天津齡雙盛館王懷孔亓兆月二人得如購從速逢開必中下期分現在已到

◀總經銷▶ ◆天津◆ 大陸實業公司

戒煙解毒 補體聖藥

賜保蛋黃素 SPERMIN-LECITIN 與 維他賜保命

同為戒煙不可少之良劑

蛋黃素戒烟,可以補充戒烟而損失之類脂素,使戒者減少痛苦。賜保命戒烟可以使新陳代謝作用旺盛,生一種有力之效能。令本廠新出之賜保蛋黃素併合二者為一,相得益彰,可謂戒烟藥之美備者,且無習慣性,無副作用,故戒烟醫院爭相採用。本品分注射劑及糖果二種,注射劑每日用一至三安瓿,無痛,糖果尤甘芳可口,且因製法之精到,故決不敗胃,每日喫二至六次,每次喫一至六塊,均視癮之輕重而定。又本品之蛋黃素完全由新鮮雞卵採取,故其滋補之力尤著。

各處藥房均出售

上海馬斯南路廿號　信誼化學製藥廠監製

日立製作所

規模宏大設置完備堪稱東洋,首屈一指之電機製造工廠

製品種類

抽水機　水磅機　起重機　捲揚機　送風機及扇風機　空氣壓縮機　蒸氣原動機　蒸氣鑵　蒸氣機關車　內燃機關車　電氣機關車　電氣鐵道用諸機械　船舶用諸機械　各種輸送機械　昇降機

電弧熔接機　發電機　電動機　同期進相機　周波數變換機　迴轉變流機　水銀整流器　變壓器　誘導調整器　配電盤　遮斷器及開閉器　計器及繼電器　各種電線　絕緣塗料及油

日立助川沿海工廠

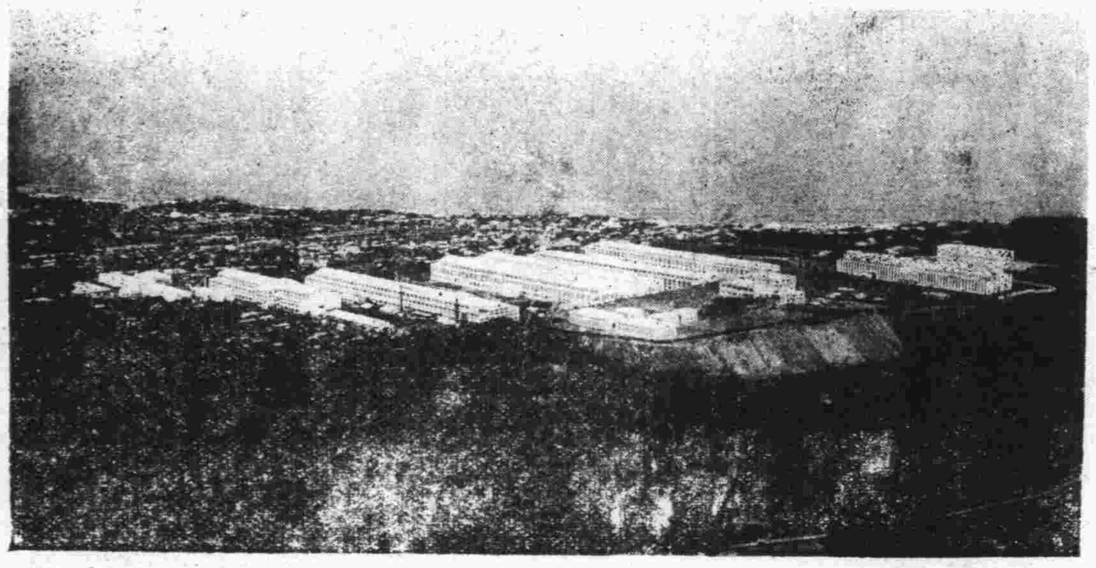

Ryuko

電氣機械及各種機械之設計按裝及修理工事敝行備專門技師負責承辦

總經理　隆光股份有限公司本行

青島市市場一路十一號　電話二五七五 大三二六號

分行

隆光股份有限公司濟南分行　濟南市二大馬路緯五路　電話一五八號

隆光股份有限公司博山分行　博山新市街　電話一三九號

品質精良價格低廉

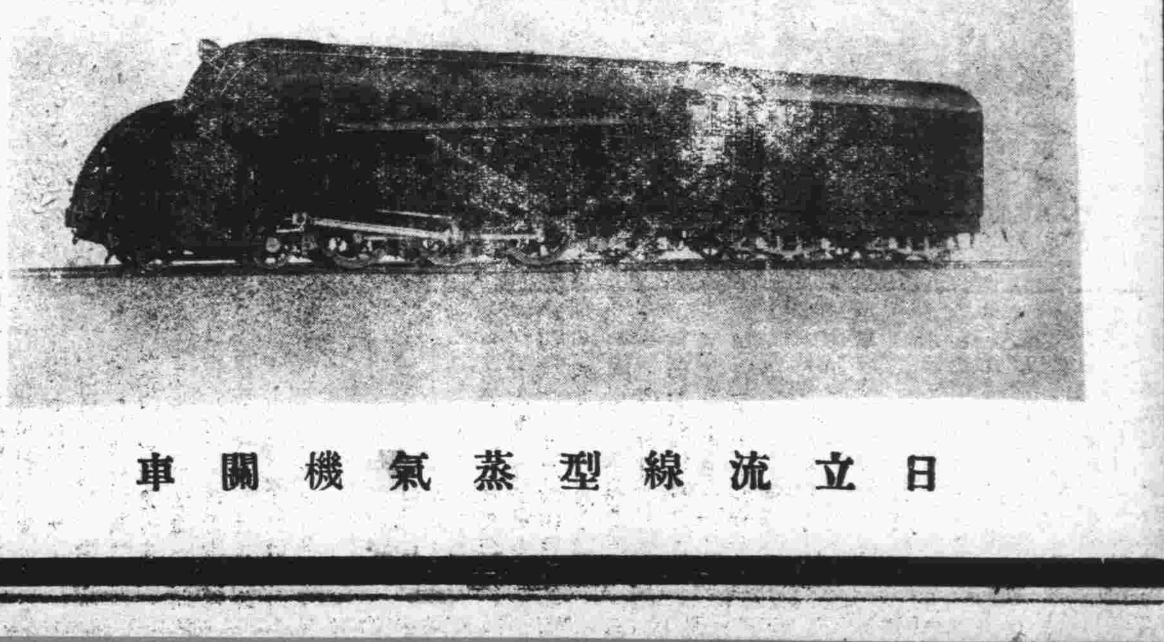

日立流線型蒸氣機關車

余漢謀陳誠等 昨會商整頓粵省軍政
李品仙改今日飛廬山謁蔣
粵短少白銀財部限期繳清

南京廿六日專電 廣州電，李品仙因天氣不佳，改廿七日乘機飛廬，二，余漢謀二十六日條諭，裁撤總部祕書處譯室，及新兵訓練總處，三，余漢謀二十六日晚歡宴陳誠，幷邀陳策，黃鎮球，繆培南等作陪，席間對整理軍政，多所商討，四，燕塘軍校未改組前暫由余漢謀兼校長，繼續上課，五，宋子良定八月一日晨開全省財政會議，商討整頓粵省今後財政辦法。

南京廿六日專電廣州電 一，曾養甫，淩鴻勛，廿七日可抵省，粵漢路南段副局長王仁康廿六日赴韶迎迓，二，李潔芝就公安局長後，釋放政治嫌疑犯多人，林警魂廿五日已獲釋，袁帶被槍決，尚未證實，三，宋子良查出陳濟棠運港現銀六七百萬元，經請准財部嚴查，限週內清繳，逾期決查封其所有產業抵償。

中央社長沙二十六日電 曾養甫二十六日偕侯家源，杜重遠，葉常滋等，視察粵漢全綫，沿途印象甚佳，刻由韶前往衡州，規劃通車事宜，聞曾語人，認株萍段爲行駛便利及管理計，有劃歸浙贛路之必要云，

陳漢光在江門 就警備軍長職

中央社廣州廿五日電 陳漢光今在江門防次就警備軍長職。

中央社廣州廿六日電 瓊崖綏靖委員許廷杰，廿五日由瓊飛省，調余漢謀，報告近況。

中央社南京廿六日電 蔡無忌奉實業部令赴粵，恢復商檢局，廿六日晨由滬進京請示，聞蔡下月初即可赴粵，進行設置事宜。

中央社廣州二十六日電 前一集團軍墾經理處處長江茂森，私售鎢砂千餘担，攜款逃匿，總部令澈查，軍墾經理處併入軍墾處，

中央社廣州二十四日電（遲到）總部委徐景唐爲參謀長，馬湘洪，何少垣爲軍需處正副處長，黃濤仍任兵工廠長，省執委會決推李委員煦寰，接辦廣州民國日報，據鄒魯家人稱，鄒二十八日可抵港返省，整理中大校務，事畢即行入京，

黃紹雄入桂期 俟謁林蔣決定

中央社南昌二十六日電 黃紹雄，黃慕松，二十六日晨，乘車赴潯轉廬，黃紹雄臨行時談，何時入桂就任新職，俟謁林蔣後再決定，惟在廬如無重要事件，僅作一二日之勾留云。

中央社廣州二十四日電（遲到），粵各界迎余大會，二十五日下午二時在省黨部禮堂開會籌備，中山中學生今晨集議，決組員生復校委員會，

南京二十六日電 蔣預定八月初赴粵一行，參加胡主席國葬典禮，並對粵中各將領訓話，宣示中央國策，

南京二十六日電 傳粵主席有易人說，俞飛鵬擬下週內由廬山出發，視察贛，鄂，湘三省郵電政，如時間許可，並將赴川一行，赴粵視察，須俟到湘後決定，

南京廿六日電 牯嶺電話，張發奎廿七日可抵廬，黃紹雄，黃慕松廿六日午後由南昌抵潯，晚可登山，在此間避暑各要人，對處理桂事極樂觀，李品仙抵粵後，此間尚無續訊，與李同來者，尚有盧裴，錢大鈞電牯。因任務已畢，日內北旋。

零陵到有桂軍 破壞公路電線

中央社長沙二十五電 湘省府據零陵縣府二十四日電報稱，一，零陵縣東南橋漸到桂軍便衣隊百餘人，劫夫區公所電話及槍十餘枝，逗留一小時，向黃沙河方面退去，二，東湖橋附近電綫及公路被桂軍完全破壞，

中央社上海廿六日電 粵電政局長顏甘棠，廿六日晨由京抵滬，據談奉委後，即於日前由皖晉京謁俞代部長，請示一切，來滬將私事略事料理，即乘輪赴港轉粵，至改進粵省電政步驟，須抵粵就任後，視實際情形再行決定。

中央社上海廿六日電 浙旅滬紳商虞洽卿，王曉籟，廿六日電白崇禧致賀，並促請速駕蒞浙履新。

中央社杭州二十六日電 浙代主席徐青甫，昨赴莫干山省候黃郛疾未返，二十六日晨省府祕書長黃華表，特赴莫干山晤徐，商移交事宜，

中央社廣州二十六日電 曾養甫偕淩鴻勛，錢宗澤等，廿五日抵韶，廿六日啓程來省視察，鄒琳，唐海安，今赴港公幹，李漢魂由港抵粵謁余，

陳並未入醫院 現仍家居靜養

中央社香港二十六日電 黃麟書二十六日語人云，報載陳濟棠選入醫院療病不確，刻仍家居靜養，絕少外出，粵各界向陳追算舊賬，余不知其詳，二，唐海安二十六日下午八時乘車抵港，療治目疾，據云陳維周離職後，鹽運使署內一空如洗，汽車及電油亦被運去，

中央社香港廿六日電 袁帶日前傳被何犖槍決說，經證實不確。

中央社香港二十六日電 新任粵高法院長葉夏聲，二十七日可抵港，粵法界謝英伯，杜之杖等二十六日晚來港候迎。

中央社南昌二十六日電 吳健陶赴粵就任粵桂閩區統稅局長，對贛財長一職，因難兼顧，呈請辭去，在繼任未發表前，由熊式輝暫代。

中央社廣州二十五日電 歐陽駒刋省，今晨與錢大鈞，陳策，同訪宋子良。

汕頭商會呼籲 廢除苛捐雜稅

中央社香港二十六日電 汕頭商會以潮汕民衆所負苛捐雜稅，計地方稅有房租糞溺等三十九種，國省稅有沙田洋紙等三十二種，竭澤而漁，民不堪命，廿三日特總請當局，根本廢除，以紓民困，一，警衞軍軍長陳漢光所部，自奉命改編後，分防南路江門東江一帶，集中候命，查曾紹基團現駐惠州，彭志芳團駐潮安，莫福如，陳之慶兩團駐江門，其餘原有警衞軍六團，及陳濟南團，則分駐陽江恩平新會開平一帶，至陳本人現在江門防次，維持地方治安，二十五日電各方，報告就職，略謂現奉國民政府軍事委員會蔣委員長巧電開，該師與警備軍混合編爲警衞軍，茲派該員兼警衞軍軍長，委狀飭廳另發，等因奉此，遵於七月二十四日在江門軍次就職，並將原有十二師及警備各部隊合編成軍，自維材輇任重，深虞隕越，伏冀佳音常頒，指針時賜，不勝企禱云云，二，粵省營產物經理處總經理陳元瑛挾巨款逃港，省府宥二十六日限陳返省妥辦交代，否則下令通緝，歸案究辦，三，粵前各界民衆北上請願團，以陳濟棠所撥經費十萬元，前後僅用去三千元，餘均爲市黨委雲廣河，曾通植等私飽，有廿五日午後三時，忽又糾集百餘人，再往市黨部追索欠款，該部無人負責，該代表等始悻悻而去，聲明決將內幕情形，呈報中央查辦雲廣河等，陳誠有（二十五日）午後乘機抵省，即晤余漢謀商處理粵軍事，擬宥（廿六日）午或感（廿七日）晨飛廬復命。

鐵路公路聯絡辦法 鐵道部與經委會已商定 行政院通過呈中央審核

南京二十六日電 鐵道部近與全國經委會商定鐵路公路聯絡辦法，一，公路路線計劃，由經委會擬具與鐵部洽商，二，省營及民營汽車運輸事業立案開業及運價核定等，由鐵部主管，國營汽車運輸事業，仍由經委會主辦，彼此隨時通知備查，三，公路之屬於技術性質事項，由經委會主管，隨時通知鐵部，四，鐵路公路聯運由鐵部主管，其與經委會所辦運輸事業有關者，由雙方會同商定，以上辦法，業經行政院通過，轉呈中央審核中。

中樞及各地高級長官 紛赴廬山謁蔣
翁文灝等改於今日登山 張羣侯徐謨返京後前往
張鉞携魯韓親筆函今日謁蔣面呈

中央社九江二十六日電 黃紹雄二十六日午後五時由南昌經潯抵牯，旋往訪楊永泰，即在楊宅晚膳，劉紀文二十六日午後抵牯，住招待所，曾往訪陳布雷，定二十七日晨謁蔣，離粵航空教官及學生百四十人，移住圖書館 熊式輝二十六日晚七時宴黃光銳及全體員生，徐永昌尚留牯，擬儉（廿八日）返幷，徐謨留牯，張嘉璈四五日內即返京，外張侯徐返京後方可來牯，

中央社九江二十六日電 牯嶺電話，黃慕松二十六日抵牯後，二十六日晨謁蔣，對鐵部部務有所報告，

中央社九江二十六日電 牯嶺電話，黃慕松二十六日午後五時抵牯，葉楚傖，翁文灝，徐象樞等二十六日下午六時抵牯，

中央社南京二十六日電 韓復榘代表張鉞，二十五日抵京後已分調馮玉祥 何應欽等，報告魯政，張定二十七日乘輪赴廬山謁蔣，面呈韓致蔣親筆函，並詳陳一切。

中央社南京二十六日電，由京乘公和輪赴潯轉廬謁蔣，又陳紹寬刻在京，定日內赴牯，劉紀文在京訪友畢，二十六日上午九時乘中航機飛潯轉廬謁林蔣，報告粵政。

中央社安慶二十六日電 皖黨務特派委員兼皖贛監察使苗培成，偕黨務設計委員張辛南，由京乘江順輪二十六日晨五時返省，中委柏文蔚，亦同輪來皖公幹，葉楚傖，翁文灝，王世杰，乘江順輪二十六日晨五時過皖赴潯轉廬，劉鎮華率教廳長楊廉 登輪謁談良久。

中央社九江二十六日電 牯嶺電話，翁文灝徐象樞等，宥（廿六日）下午六時抵潯，因大雨改感（廿七日）登山。

中央社漢口二十六日電 省府主席楊永泰，二十六日離潯乘江新輪返漢，二十七日可到，

秦汾范熙績等 商討堵口辦法 決定四項並推員再詳細研究

中央社漢口二十六日電 秦汾等自抵沙港後，即與范熙績等至第四工段潰口南南北堤視察，當晚在善後工程委會舉行會議，商討堵口辦法，鄭肇經，蒲得利范熙績，席德炯，石瓛等均出席，經討論結果，決定，一，合龍期限至遲不得過十月底，二，堵口復堤民夫，定爲三萬人，三，各項材料九月底前運齊，四，土方價應恢復常價，五，挑水壩，透水壩，仍計劃修築，推陳汝珍，蒲得利，史篤培等十四日再詳細商擬，如水勢再漲當在遙堤口門外建築支堤，合龍後，再築止堤。

中央社漢口廿六日電 秦汾，鄭肇經，蒲得利日前赴鐘祥，視察遙堤工程已畢，二十六日晨由沙洋乘輪返漢，廿七日晨可到，聞秦等在漢約有一二日勾留即返京，

立法院 將建築新院

南京二十六日電 立法院以現有院址渙散頹敗，不堪修葺，轉瞬憲政實施，立委增多，尤非現在會場所能容納，近呈中央，擬就勘定之中山門內政治區建築新院。

韓復榘 昨赴龍洞小住

濟南廿六日下午十二時電話 韓復榘今日赴龍洞，將小住數日，然後返濟。

時評
粵短少白銀 財部限期繳清

日前，宋子良檢查陳濟棠任內收存各項稅款及白銀數量，發覺短少六七百萬元，據昨日粵電訊，財部限週內將欠款繳清，否則查封其所有產業，我們很希望這個限令，能發生實際的力量。

陳濟棠在任期內，所搜刮的民財，爲數至鉅。據說，僅金銀貨物，計值八千餘萬元，其他動產不動產尚不知有多少呢！陳氏的錢財，不消說都是粵中百姓的膏血。爲了一個人的享受，而置數千萬民命於不顧，這樣的所謂革命領袖，斷不能以『下野』贖其罪惡之萬一的。

我們認爲，一個地方政治領袖貪贓枉法，殘民以自逞，這不僅是他個人的人格之墮落，同時也是整個國家政治的大汚點。今後我們希望中樞當局要澈底整飭吏治，使行政官吏不容妄取分文，造成眞正的廉潔政府。蔣院長曾說過：『政府中的官吏發現有貪贓枉法的情事，我一定要用軍法懲辦。』我們很希望蔣院長的話，能使一切官吏知所警懼，今以後，再沒有第二個病民自肥的陳濟棠！

鐘淵紡織會社 在榆設人造絲工廠 已招募工人數百開始建築 預定本年底完成來春開工

中央社天津二十六日電 鐘淵紡織會社，在榆關石河設立人造絲工廠，現已購地，二十五日已招工人數百開始建築，預定本年底落成，來春開工，擬招募工人五千工作。

財政部規定 商號退貨辦法 應向分銷當地之商會出具切結 訓令財廳及稅務機關遵照

南京二十六日電 財政部以商號退貨，便利運輸，自屬恆有，各地商會間多未明，爲執行稽查，特規定辦法三項，二十五日訓令各省財政廳，總稅務司各關監督，鹽稅兩署知照，其辦法如下，一，商號遇有將運銷貨物退回原購地方掉換時，應報由同業公會或商會查核，該商原領運銷執照如相符，即由會出具證明書，如原知照已交該會送繳海關，即由會查核登記情形相符後，發給證明書，以便起運，二，分銷貨物遇有運輸退貨時，商會應向分銷當地之公會或商會，出具一切結，請發證明書，三，證明書用畢，應隨時繳還原發處所，

中國植物油廠 鄂分廠九月成立 股本卅萬元官商各半 日商在漢購大批雜糧

中央社漢口二十六日電 日商吉田三井等行，近在漢採購大批雜糧，故糧市價均平穩，鄂所組織之中國植物油料廠鄂省分廠，決於本年九月正式成立，惟規定本省之股本三十萬元，除官股十五萬元，迄未認繳，其餘商股十五萬元，可如期認繳，二十六日實部特電鄂催促，幷將植物油料廠工作程序計劃，及商人入股之保障章程等各辦法，一併寄鄂。

沛縣囚犯越獄 乘放風之際呼嘯暴動 奪守衛槍逃四十餘名

中央社徐州二十六日電 沛縣監獄在押囚犯二百餘名，二十五日晚五時乘放風之際，一部已判決之巨匪及漢奸等，呼嘯暴動，撐斷鐐銷，奪得守衛槍枝破獄衝出四十餘名，監獄所長周正，急指揮衛兵追捕，當被囚匪擊傷，並傷衛兵多名，縣長楊國鎮得報，立派保安隊跟蹤追擊，

地方自治法規原則 立法院俟奉到後即遵照修改 未制定者於暑期內一律完成

中央社南京二十六日電 立法院本年暑期內，已由孫院長指派委員鍾天心，王崐崙，鄭鴻鄴等，分途出京考察，在該院暑期內中央及府院送交審議案件，均經批交各委會起草或審查，關於中央通過之地方自治法規原則，俟奉發到院，由自治法委會，於暑期內將地方自治法規之已制定者，遵照修改，未制定者，一律起草完成，俾適應目前實際需要，

北運河險象環生 北倉已超過去年紀錄 河局購蔴袋千條防備

中央社天津二十六日電 北運河水勢二十六日續有增漲，北倉地方已超過去年最高水位，沿岸險象環生，河務局由津購蔴袋一千條，運往防險。

黃河水上漲 孔祥榕來青

濟南二十六日下午十二時電話，孔祥榕由開封沿黃河視察防汛情形，今晚抵濟，當乘膠路二次車赴青。又魯境黃河各游均漲，上游康屯民埝，各歸被溜淘刷蛰陷，篩篩吃緊，經拚搶轉穩。

武昌建築 貧民住宅 現已勘定宅址 可建四五百間

中央社漢口二十六日電 省會防汛處日前飭工務組主任錢慶等，分赴第五四兩段所屬武惠等堤視察，據稱各堤防汛佈置甚爲險象，如無大水，本年當可安然渡過大汛。

中央社漢口廿六日電 武昌市政處籌劃建築貧民住宅，現勘定武昌螃蟹岬爲宅址，計建築四五百間，年內可完成一部份，幷在該地建築小公園，設立市場，以形成另一鄉村。

馬家溝土礦 妨害開灤煤礦 警士奉令查封

中央社天津廿六日電 開灤礦務局，因馬家溝地方

走私奸商 別謀偷運途徑 用巨型載重汽車上插某國旗 △一運兩綫內地推銷

中央社天津二十六日電 津海關與路局協同嚴密查緝走私後，浪人已不復公然由鐵路外運，某租界內私貨堆積如山，一般走私商近又別出途徑，於每晚十時用巨型載重汽車，上插某種旗幟，由津運往津浦平漢兩線內地一帶推銷，

皖稅收澈底整頓 地方稅局改爲營稅局 財廳決委局長十三處

中央社蕪湖二十六日電 皖地方稅局一律改爲營稅局，澈底整頓稅收，財廳決委局長十三處，蕪湖王式典已由省起程，二十七日可抵埠視事，涇縣李式甯，王潔仁，衛陵陳治，巢縣洪惠九，二十六日均過蕪赴任。

中日將校聯歡 後日午後懷仁堂中大歡宴 參加者中日各級軍事長官

中央社北平廿六日電 宋哲元，松室，孝良，爲聯歡中日將校起見，定二十九日下午五時，假中南海懷仁堂，宴請中日諸方將校，被邀赴宴者，我方計有廿九軍營長以上，冀察綏署科長以上，日方爲駐平豐台軍隊少佐以上各軍官，

豫新運俱樂部 高爾夫球場 昨晨舉行開幕

中央社開封二十六日電 豫新生活俱樂部高爾夫球場，二十六日晨六時開幕紀念，張靜愚躬親主持，商震先時到場打球，對衆指導，奏樂開幕，由劉峙首先打球破彩，黨政軍長官眷屬，由朱潔華及各門閨秀，担任招待，九時許留影散會。

北寧滿鐵 關內外聯運辦法 冀政會批准

中央社北平二十六日電 北甯路與滿鐵商訂關內外貨物聯運協定，及聯運賬目核定辦法，均經擬妥，呈政會審核，政會二十六日已批准。

撫邊境內 並無匪蹤 朱徐殘匪折竄川邊

中央社成都廿六日電 剿匪總部頃接前方剿匪各部電報，朱徐殘匪，以我懋力撫邊，防務嚴密，不敢犯邊各地，巴塘仍有少數殘匪 撫邊境內未發現匪蹤，人民安靖如常。

皖收穫豐稔 商業轉佳 農民喜形於色 各鄉醵資演劇

蕪湖二十六日電 皖收穫豐稔，爲三十年所未有，農米糧紛向上下游運銷，農村經濟，更形活動，有數十鄉鎮醵資演劇，各縣商業亦大有轉機。

川省普考 八月十五日登記 十月十五日舉行

中央社成都二十六日電 川省本屆考普，由教廳積極籌備，現決定八月十五日起開始登記，十月十五日爲考試日期。

傅汝霖 昨晨由津抵平

中央社北平廿六日電 傅汝霖二十六日晨九時半由津來平，據談，余決辭冀察政會委員職，因余年老，實不克勝任，後接到政院命令後，即正式呈請辭職，

三相宣言 日當局否認
川越茂語外報記者 助華開發與日有利

中央社南京廿六日電 本月廿二日路透社東京電稱，日本外相有田，陸相寺內，海相永野，於是日會議之後，曾發表半官式之宣言，其中之警句有云，中國政府如忽視日本之特殊地位，則日本對華北之政策，自將難免益趨強硬云云，我國外交當局，對於上述電訊，甚爲重視，因未接到詳細報告，故未作表示，中央社記者廿六日再向關係方面探詢此事，據悉日本外交當局，近已向我外交當局表示上項電訊毫無根據。

上海廿六日電 川越定二十八日歡宴我實業銀行界，交換意見，英文大美晚報記者二十五日訪川越，詢以日方一方聲稱助華開發經濟，一方又藉低稅牽向華傾銷，是否矛盾，川越謂此情形或有之，但日在華已有大量投資，是以幫助開發，與日亦有利，又問，以外人眼光觀察中國反日情緒遠不若對日割裂其土地之恐懼爲甚，答，此恐懼殊無存在必要，日本對華政策並不欲佔有其土地，其重要者在以日本科學理想移植於中國云。

滿鉄準備投資 改良冀省棉產 供日商各紗廠需要

中央社天津二十六日電 滿鉄津事務所，對河北省西河御河各區產棉情形，已有詳細之調查，據稱全省七十八縣，每縣可產棉二百餘萬担，該所準備投資改良棉質，以供日商各紗廠之需要。

新運總會視察團 昨晚由張宇冲率領抵鄭 分批視察各處新運工作

中央社鄭州二十六日電 新生活運動總會視察團，二十六日晚八時由張宇冲率領，自漢抵鄭，第一隊在信陽下車，視察平漢路南段新運工作，第二隊已由津浦路轉往商邱，視察隴海路東段新運工作，第三隊駐鄭，將分赴平漢路北段，隴海路西段各站，暨沿線各縣，新運工作。

返京，二十七日下午乘津浦車赴濟轉青公幹。

溫州紙傘桐油 製造不良 徐鴻寶邀滬上巨商赴溫考察投資改進

中央社南京二十六日電 甌海關（在溫州）監督徐鴻寶，以溫州特產中之紙傘桐油，向銷國外市場，惟以製造未加改進，致近來銷路衰落，現已邀請滬市鉅商，派員到溫州考察，以期投資改進產銷，關裕稅收，已將經過呈報財部。

北寧路購 汽油機車 共計六輛

中央社天津廿六日電 北甯路局購新式汽油機車六輛，將於下月起分三批支貨，路局擬分配於北戴河支線及津塘平通間行駛，

宋賈聯姻 蔣馮段等均有賀儀 昨午在平舉行婚禮

中央社北平廿六日電 宋哲元女公子景昭，與賈德耀公子成藩二十六日午在中南海懷仁堂舉行婚禮，由劉春霖證婚，中外要人往賀者千餘人，蔣委員長，馮玉祥，段祺瑞等均有賀禮。

中央社北平廿六日電 德王現仍在嘉卜寺，廿六日電宋哲元致賀女公子婚禮，僞軍李守信部，在綏東招募兵士，仍有騷擾。

我赴暹考察團 定今晨抵滬

中央社南京廿六日電 我國赴暹考察團團長凌冰電京，該團定二十七日晨抵滬，在滬稍留，即晉京謁當局，報告考察經過。

吳尚鷹 昨離京來青

中央社南京二十六日電 立院經委會委員長吳尚鷹，前代表該院赴粵參加胡故主席移靈禮，業已事畢

簡電彙誌

△……中央社漢口二十六日電 國大鄂省選舉事務所，正積極籌備，即可成立。

△……中央社天津廿六日電 日東京各大學來華考察團一行二十餘人，在津考察畢，廿六日晨赴榆秦各地，定廿七日晚由榆啓程赴平。

△……中中社上海二十六日電 朱慶瀾二十六日偕振委會委員成靜生，乘車赴蘇州處理要公。

△……中央社洛陽二十六日電 隴海路籌築洛陽宜陽輕便鐵道，以便運輸宜陽煤炭，測已測竣，不久即興築。

△……中央社上海二十六日電 故宮博物院院長馬衡，二十六日午乘海元輪由青抵滬，與葉恭綽同來，馬定日內晉京。

西班牙戰事正在進展

叛軍首領穆拉之一縱隊 在瓜達拉迦死二千餘人

中央社巴黎二十五日路透電 叛軍首領穆拉將軍所統率之一縱隊，據云在今日公達拉迦激戰中，共死二千餘名，聞戰事至今仍在進展中云。

中央社馬德里二十五日路透社電 馬德里之大戰，實際爲勞工與叛軍間之戰爭，今日効忠政府者已佔優勢，故西亞與瓦倫西兩省之民團五千人，及時開到首都，已補充已往數日中死傷之缺額，一時士氣大振，將進迫首都之叛軍擊敗，於是効忠政府之軍隊，保衛衛鋒警隊，與民團所組成之三縱隊，可開始準備進攻塞拉庫薩之叛軍矣。

中央社馬德里二十四日哈瓦斯社電 政府頃向各報發表宣言稱，政府近在古恩保省亞爾西拉區薩貢特城與加斯德魯城四處，編成四縱隊，用以維持降軍，又亞里岡泰瓦倫西亞與保倫德魯三處派出之粮食運送隊計程本日可以到此，其第一批運送隊自當於明日抵此云，外傳駐紮諾亞兵營之官軍第二縱隊，頃由隊部加以否認，政府頃廣播消息謂叛軍所用金錢由金融家馬榀所接濟。

連日大戰不已 人民損失甚重

中央社法國南部亨代二十四日哈瓦斯社電 西班牙境內連日大亂，生命與財產損失數字日有增加，而政府與叛軍孰操勝算，至今猶在未定之天，恩台拉薩山隘一帶，本日發生劇戰，終日不輟，砲聲隆隆，此間聞之歷歷可辨，頃悉是役未有勝負，政府軍與叛軍仍各扼守原有陣地，本日午後有西班牙難民若干名逃至法國比亞魯村，據云戰況甚烈，政府軍方面憲兵陣亡者爲數甚衆，午後五時有難民一批渡比達蘇亞河請求法國當局准其攜帶物品入城，首有憲兵三名逃至法境，據稱當叛軍來攻時，渠等適在恩台拉薩山隘，接戰之後被俘解往貝震比亞地方，當由叛軍略加審訊，令識伊幸得逃生，避入法國云，此外據聖賽白斯民安城消息，該處車站并未焚燬，殘餘叛黨邀入達里亞旅館中，官軍當即加以包圍，一時旅館四周槍聲甚密，最後官軍攻入該旅館，則見叛黨二十七名均已自殺，橫屍地上，蓋自知不敵，與其束手就擒，無甯飲彈自殺也，又聖薩拉有加與比爾巴沃港兩處，目前仍在政府軍掌握中，地方安謐如常。

德意兩國代表

告以三國會議結果 德意接到三國請書

英外相接見

倫敦廿四日路透社電 外相艾登今日午後在外部接見德意代表，告以比法英三國代表昨在倫敦舉行洛迦諾會議事 今晨三國駐柏林外交代表均以三國會議之結果通告德意政府，並附致五國會議之請書，柏林發表公報稱，代外長牛賴特適不在部，故由外部政治科丰任接見三國代表，當時未便即予以政府之答復，故僅請願以興趣與人性接受彼等之來文云，據倫敦探悉柏林羅馬所予三國建議之接受甚可滿意，近時歐洲大局日趨腐化現象有終正之希望，各國今可重行合作，以圖獲得一般與持久的解決云，倫敦某大報外交訪員評論三國在敦集議事稱，昨日堪稱有效的歐洲趨向解決新途徑之紀念日云，此間各報慰三國會議，實行迅速而一致，彼爲感動，備其內容而今有申請德意政府參加洛迦諾五強會議者，加稱道，當公報發表前，已電達柏林與羅馬矣，將來之手續及五強會議開會之地點與日期各問題，均將由五國駐外交途徑協商以決之，倫敦對德意兩國政府均將以接受此項建議，極抱信任云，羅馬二十四日哈瓦斯社電 意國頃已接到英法比三國邀請參加未來五國會議之請求 此間政界人士聲稱，意國當稍待數日始行提出答復，消息靈通方面則謂一俟意國所認爲必不可少之條件見諸實際後，意國對歐洲事件欣然重行參加合作云。

青大農場 出售牛羊奶

提倡推廣廉價出售大小牛羊 醫師化驗消毒清潔滋養衛生

電話六三七三號

長生小兒科醫院

附診內外兩科

科目◇◇◇ 專治小兒百病根治男女 百治不愈一切疑難奇症

時間◇◇◇ 上午門診八點至十二點 下午出診一點至六點

地址平原路四十五號 電話六八〇八

國醫王峻峯啓事

天眞照相材料行

青島中山路一三一號 電話四八零零

經售各國照相快鏡 照相材料 代客沖晒 免收沖費

敬送

遺精 早洩 靈驗 古方

並贈靈藥證書 賜索分文不取 此方專治遺精早洩陽萎腎虧腦弱失眠婦女不孕等症凡服中西藥無效者照方配服神効驚人 公開濟世以來治愈病家數萬人皆有謝函證明莫不稱爲希世之奇方 各界取方請向上海法界黃河路茄勒路三號施積善堂函索即寄 ▲施濟春護啟▼

青島市社會局佈告 第二四號

爲佈告事，案奉市政府內字第五九三九號訓令內開：「案准行政院衛生署二十五年六月二十六日宥代電開：『案查本署舉行成藥總登記一事自二十四年八月十六日實施以來迭據中外各藥商以出品過多一時手續未能齊備呈請展期一面復據各藥商分批呈送藥品請求查驗登記經本署酌核情形准予轉期至本年六月三十日截止經通行知照並呈報行政院備案在案現時已近截止之期而全國各國藥商仍多紛紛送請查驗登記是前呈所稱出品過多一時手續未能齊備一節自屬實情茲復據各商推舉代表來署再請予展期等情本署爲體念商艱以期悉數登記起見特再展期六個月延至本年十二月三十一日截止除通行并呈報行政院備案外相應電達查照即希轉飭所屬藥商一體知照迅即遵限呈送查驗登記毋自延誤致干取締爲荷。』等由，准此，合行令仰該局轉飭知照。此令。」等因，奉此，合行佈告各藥商一體遵照！此佈。

中華民國二十五年七月十四日 局長儲鎮

青島市港務局佈告 第二號

案查本局留置堆棧截至本年七月底止，所存留置期滿之貨物，計有紙及汽爐片等共十九起，計五百七十七件，如至本月底尚未據各該船行或貨主前來納費提取及聲請保留，應即依照本局拍賣過期留置貨物簡則第一條及第二條之規定，由局予以拍賣，以維債權。茲定於本年八月一日上午九時在大港碼頭留置堆棧執行第六十三次拍賣，凡欲承購該項貨物者，務於是日上午九時以前，逕赴該留置堆棧接洽可也。合併佈告週知。此佈。

中華民國二十五年七月二十一日 局長袁方喬 代理副局長王錫昌

本館代售書籍

種類下列

- 青島風光（每册售洋六角）
- 科學的山東（每册售洋八角）
- 科學的青島（每册售洋三角）
- 山東之農工礦業（每册售洋四角）
- 日本會話大全（每本售洋一元五）
- 日本口語文法（每本售洋三元）
- 模範日語讀本（實價一元）
- 實驗車站管理學（每册一元）（每册八毛）
- 日語華譯公式（每册八角）

青島時報館啓

介紹國醫

耆亞佗醫士乃鎮江醫學世家經驗宏富於前年來本市懸壺寄寓於聊城路四號凡經先生診治者無不手到春回同仁等深佩先生學識有獨到之處用爲介紹并代訂診例以廣先生濟世之素願當亦爲病者所樂聞也

診例 門診上午八時至十二時診金一元 出診下午一時至六時診金二元車資四角 特診診金四元車資六角路遠面議 貧苦施診

診所 聊城路四號

介紹人 邢契莘 王時澤 崔士傑 胡家鳳 李琴鶴 儲鎮 袁方喬 劉月勛 于維廷 丁敬臣 袁道沖 李毓成 戴希彭 宋雨亭 王仰先 徐勉之 孫譽清 尹樸齋 姚汝鈺 莊叔英 吳君峯 胡彼溪 凌漢 劉筱亭

大仁堂 立愈久淋 白濁丸

完全保好各界證明一准有效

敢稱治淋神藥服用非常簡單愈淋非常速快無論新久白濁下淋尿後淋偏墜腎虛老濁常年不斷用過千方百藥不好洗療注射無效此丸只用一盒立愈奇方奇藥與市上各種成藥確有所不同男婦淋病完全包愈小盒二元大盒四元

大仁堂 婦女 破血丹

此藥專治婦女經閉不通數月不見腹中積病左條右塊血聚成瘀肚大成形血蟲癆症鬼邪胎病孩死腹內不下一切雜疾隱病凡婦女血水不見之病千方百藥治不好此丹只用一付其病立下重者二付百病化爲血水元氣不傷百試百驗每付三元 單料一元六角

消毒大王一掃丸

此丸效力非常之大凡是男女染毒之症發生軟硬下疳腫痛毒串筋骨痛老毒不清淤毒不淨皮膚瘡症一切新舊毒症遺治不好打針無效即服此丸其毒立從二便消出一掃清完永遠除根每盒二元另有詳章此藥北京各界馳名實有特別效驗

調經止帶丸

一盒保好無效退洋 婦女白帶久而最傷元氣 月經因之不調 百病因之而生面黃肌瘦飲食無味有時燒冷腰腿痠痛頭暈肚痛赤白帶下之症一盒保好常服延年每付四角每盒二元服法另有詳單

北平 張氏保肺丸

潤肺化痰定喘止嗽寬胸順氣立見神効 不論男婦老幼年深日久勞傷咳嗽吐痰代血夜不安眠咳嗽不止一切風寒咳嗽等症服此一付立効三付斷根特服大洋一角

調經養血 保眞丹

婦女常服永保平安胎種子坤中之寶

專治婦女經血不調月經前趕後錯經期腹痛血色不正病塊崩漏白帶下寒流白肚腹墜疼腰痠腿疼兩脇發脹膈悶嘔吐惡心食涼癥血成病左條右塊氣短神虛頭暈嗎痛四肢酸軟咳嗽痰喘氣血兩虧午後發燒作冷面黃肌瘦不思飲食日輕夜重自汗盜汗身體素弱胎前產後失調作病或姑娘經閉乾血癆症服此丸立服立效一切新舊經血不調百病皆治藥到病除常服此丸調經養血滋陰補虛安胎種子最稱女界實丹服法另有詳單每付三角半打一元六角一打三元外埠函購加郵二角

開竅耳聾丸

不論男婦老少遠年近日耳聾耳底耳痔耳內蟬鳴有風聲樹聲或因幼小耳底舊根或因槍炮驚傷或因腎虛病後失調一切耳竅不通不靈之病用過中外各藥不好此丸只用一小料即愈小料一元二角半料二元

化癥淨面水

主治酒刺粉刺面生疙瘩雀癥汗癥面皰黑痣臉風霜白癬汗疹皮粗一切面部各種色痣 癥積癥點皆有奇效 大瓶五毛小瓶三毛 萬春堂總售處

心胃氣疼丸

不論何種心肝胃痛氣疼胸疼肚疼及胃吐酸胸膈飽脹痛食入即叱積滯痞塊等症多年老病服用此丸解鬱舒肝寬胸順氣痛疼立止凡由肌飽或急氣多得之病三付准好每付二毛一盒六付一元

青島分銷處

太和春…金鄉路 萬春堂…高密路 膠海藥房…黃島路 永孚福…博山路 台東鎮威海路泰和堂 會海藥房費縣路九十一號

各縣代售 曲阜：毓昌號 坊子：豐記藥房 青州：中西藥房 泰安：善成號 濰川：益華號 周村：同興茂

煙台分銷處：福記銀樓 濟南南門大街 外埠函購加郵二角 寄信濟南大仁堂

大仁堂藥房 緯六路銷分處 濟南小分處 博山東雲莊稅務街 衛生堂 濰縣東關瓜地市街

明星大戲院

七月二十六，二十七，二十八，連映三天

別開生面 浪漫風流 熱情幽默 非常鉅片

銀壇聖情 考爾門 空前偉作

瓊裴納 在本片中僅充配角名貴可知

最適合考爾門個性的好戲 最適合影迷們口味的佳片

千萬家財 忽來忽去 得失頃刻

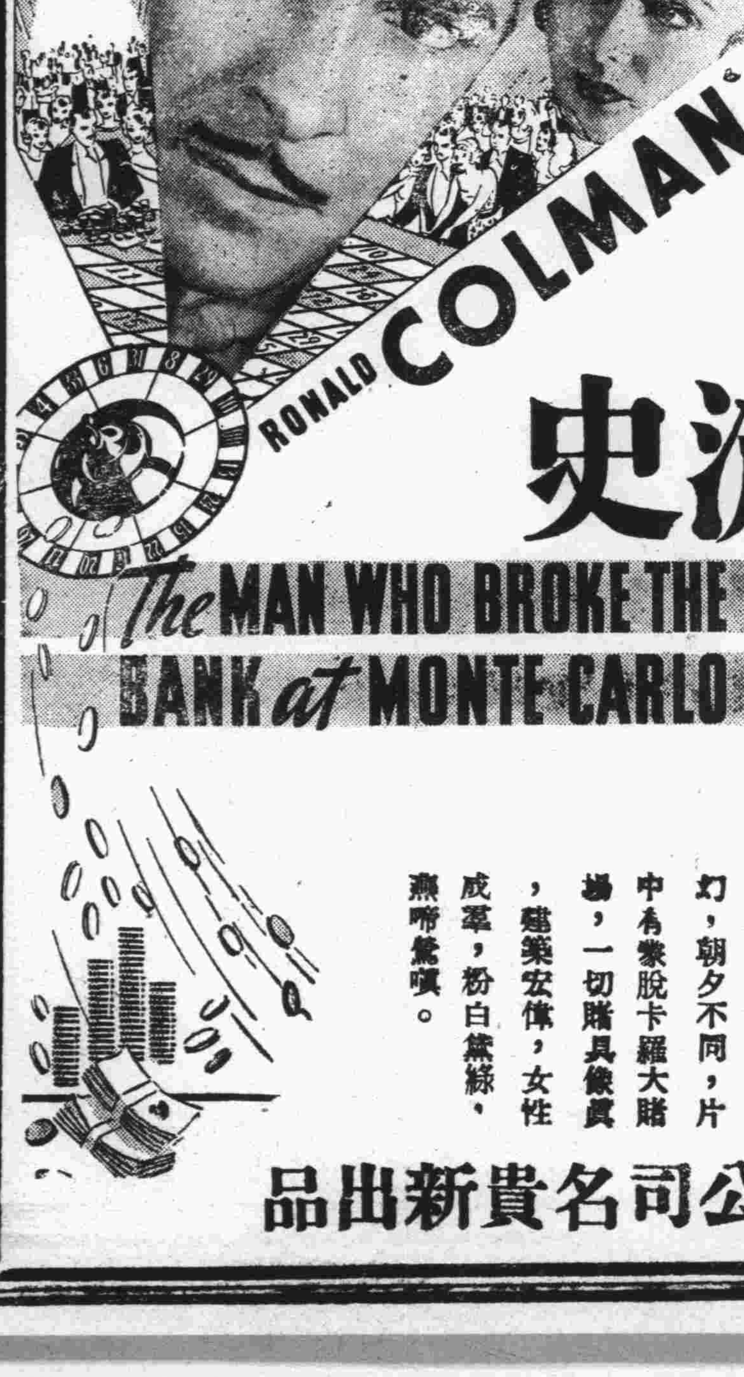

賭城風流史

美人芳心 時冷時熱 變幻無窮

視富貴如浮雲，賭博場中還英豪。嗜女色若生命，石榴裙下用功夫。

他有過人之智，善觀風色，勒馬懸崖，深明一之爲善，必不可再，卒愛女色之禍而破戒，千萬金之來得易去得易，一個汽車夫變而爲千萬富翁，一個千萬富翁一變而爲汽車夫，世事之幻，朝夕不同，片中有蒙脫卡羅大賭場，一切賭具像眞，建築宏偉，女性成羣，粉白黛綠，燕啼鶯囀。

廿世紀福斯影業公司名貴新出品

福祿壽大戲院

七月二十五日起連映四天！

大戲劇家亞漢默斯坦氏心血結晶。該劇公演於紐約皇家劇院經二年之久

珍妮麥唐納 與 奈爾遜埃第

超越「驚鳳和鳴」萬倍之一九三六年度至尊無上千載難逢空前絕後的哀艷歌劇

第一流大導演范克達最榮譽最偉大貢獻

鳳凰于飛

片中各種世界名曲如「印第安人戀的呼召」，及莎翁名劇「羅密歐朱麗葉」皆爲古今樂府中之珠玉，名貴悠逸悲感纏綿，而土人原始風俗之『騰圖柱』舞，尤光怪陸離，刺激迴蕩。

樂府祕珍 ◆ 藝林絕響

英屬加京，名伶傾城，貴客在座，密使登門，亡命愛弟，越獄瓊騎，阻深親行，導者負義，異鄉落魄，酒舍賣歌，恩愛綠結，知音翕和，劍光叙影，掉舟觀舞，得導潛蹤，橫流不渡，湖語溫柔，山靈酬唱，藏春帳底，訂盟石上，骨肉相逢，罪人就縛…喚召悽涼，雲樹寂寞，形遙聲跡，夢縈魂牽，鴻雪永印，珖瑱雙棲。

影片過長 提早開映

一點三十 三點三十 五點三十 七點三十 九點三十

公爾忘私人士造福社會綦多

迨積勞成疾爲之恢復健康者　韋廉士醫生紅色補丸也

犧牲個人娛樂爲裨益社會而工作此種公爾忘私之人士實堪欽佩惟因公過勞損其精力爲他人利益而反喪自己健康者亦所時有如張君文齋即其中之一（張君玉照附刊於此）幸彼服用韋廉士醫生紅色補丸健康旋即恢復斯誠張君之幸抑亦當地社會之幸也　張君係湖南常德湖北同鄉會主席兼旅常湖北同鄉會私立小學校校長其來書云「鄙人因主持公務操勞過度以致身體衰弱精神萎靡血氣俱虧夜不能寐兼多咳嗽閱報知韋廉士醫生紅色補丸之功乃試服之甫罄兩瓶即覺胃納增進又服六瓶不特諸症悉除且體氣壯胖精神愉快足見此丸眞轉弱爲强之無上上品也」韋廉士醫生紅色補丸由其補血健腦之功已經治愈無數血虧腦弱早老食滯痛瘋體虛瘧疾婦科疾痛以及其他許多病症此種事實證據明確毫無疑義現值炎熱血衰胃弱夜眠不安之時君如服此世界馳名之强壯劑必能助君快樂平安消彼長夏　各藥房皆有出售或向上海江西路四五一號韋廉士醫生藥局函購每瓶一元五角六瓶八元郵力在內

察哈爾來的證據

證明紐祿豐偉大止痛功效

察哈爾尚義縣商業聞人池溟洋君來書云「鄙人近患胸痛甚劇每一發作痛苦難堪牀笫呻吟汗流浹背體力消耗不知凡幾迨試紐祿豐痛即速止曷勝感謝」紐祿豐乃韋廉士醫生藥局著名家用良藥之新增出品其所含原料極純潔精美善止各種神經肌肉疼痛如頭痛牙痛耳痛神經痛肌痛瘋濕痛月經痛以及割傷灼傷燙傷創傷種種因傷疼痛紐祿豐不僅善止疼痛亦善消風退熱治流行性感冒　各藥房皆有出售每瓶大洋二角或向上海江西路四五一號韋廉士醫生藥局購備一次購五瓶者大洋一元郵力不取不滿五瓶者每瓶二角郵力另加

本亞鑄牌化學救火粉發明人于捷三本十餘年之悉心研究百餘次之實地試驗始告成功業於民國二十二年二月間呈請實業部註册准予設廠專銷並先後呈准河北山東山西北平天津上海各省市政府公開試演准予提倡推銷各在案因此項藥粉具有**撲火之奇效遠非一般外貨救火器所可比擬**商農各界交口贊譽復因定價低廉保存持久到處爭相購備僉認此項藥粉**爲家庭消防之利器人民生命財產之保障**竟視爲室內之消防隊計自出貨以來方始三載各大都市以及華北各縣鎮銷行普遍茲以青市爲工商業繁盛之區人烟稠密之地最易發生火警惟有購備此項藥粉方能有備無患竊爲社會謀安全爲同胞謀幸福起見爰在青市設立分銷處從事銷售業於二十二日午後四時由主管官廳監督之下公開試驗成效卓著有目共睹惟望各界擊早以備不虞是爲至荷

每筒國幣六元

駐青 **北平正大救火粉分銷處謹啓**

地址觀城路三十九號　借用電話四五八九號

服裝專家

青島綢緞服裝公司

本公司不惜重資聘請上海高等技師裁製男女時新服裝兼售化妝品童裝游泳衣及婦女飾品等開幕以來定製普通旗袍奉送縫工茲以大贈實期滿由今日起特將夏令各貨一律廉售以答惠顧之雅意

△標準禮服料▽

各色女式衣料　售價低廉　縫工考究

美亞出品「永而明」不退色男袍料每件七元四角起

高尚純羊毛游泳衣每件二元四角半起贈送香水精

犧牲品

生亞老牌大號花露水廉售每瓶二角半

地址：中山路一零三號

電話：六八二八號

青島市碼頭運輸管理處添備汽車運送旅客行李通告

查本處行李部專辦碼頭界內裝卸行李事務保管嚴密運送迅速旅客稱便刻以夏季屆臨中西旅客來青避暑者甚多本處爲求運送行李更較敏捷起見特呈准市政府購備汽車一輛專運碼頭界內外行李以增速率而便利行旅茲將碼頭界外運送辦法通告週知

一，碼頭界外以距大港十二華里之處爲限每件行李收費二角連同界內之一角共計三角

二，汽車運送行李每次至少須二十件不足二十件時以二十件計費

三，每車均由行李部派行李夫兩名隨車裝卸並查點數目旅客亦可派人或親自隨車（以一人爲限）以備海關查詢或檢驗

四，進口行李可由旅客在船上交付行李夫用汽車直運旅客指定地點出口行李可由旅客住所直運碼頭裝船便捷非常

五，旅客如需用碼頭界外行李運送可向本處作業股行李部接洽該部電話第六八五零號或在船上向行李部職員接洽均可

多年老友

老牌品海

牌子最老　品質最好

膾炙人口　四十餘年

山東 **省立醫學專科學校招生**

招學額生	一年級新生三十六名男女兼收二年級編級生若干名
報名日期	自七月二十九日起至七月三十一日止
考試日期	自八月三日起至五日止
校址	濟南趵突泉前街　電話二三八二
詳章	函索附郵票二分即寄

山東建設委員會第十次招標廣告

本會現須在永利場石家廟（距霑化縣城西十餘里）建築房屋活瓣及鹽坨刺鉛絲柵欄工程定於八月十日在濟南小緯二路本會開標凡願承辦者可於開標前向本會或青島陵縣支路二號工程處繳納印刷費領取圖說標單如期投價可也

同盛和機器衛生淨衣工廠

啓者敝廠久在青市大名路七十三號開設淨衣工廠歷年以來多蒙各界仕商所讚許敝廠爲酬答顧客之雅意及擴充營業起見不惜重資由外洋購來洗衣機四架並由上海哈爾濱等埠聘來專門技師以供顧客之清潔此等洗衣機之特點任何等之舊衣而不堅之衣服永無破裂之弊較人力之洗濯能格外潔淨如蒙惠顧無任歡迎

附啓凡敝廠在外收攬衣服之人皆有中英俄三國文字作成之方圓形藍磁證章爲憑如無此樣之證章收攬衣服者無敝廠之蓋章付給錢項者發生任何等糾葛敝廠概不負責

本廠主人啓　電話三八六五　地址大名路七十三號

爲神農黃帝接創造之命脈
爲中國醫藥世界之壁壘
爲中西醫藥建堅固之橋梁
爲世界人類開長生之坦道

國醫讀本　八種萬卷

本書第一種中醫系統學。第二種內經讀本。第三種難經讀本。第四種傷寒讀本。第五種金匱讀本。第六種飲片新參。第七種本草經新詮。第八種分類方劑。探整個生理病理之祕密。集古今醫療之大成。全書構成連環式。得此一編。抵讀新舊叢書萬卷。楷印附圖。布面精裝。售價十二元。預約國幣六元。在江浙等地。已于六月底截止。青地寬展以半月爲限。已出一六七三種。定者直接寄書。七月十五日起每月加一元。至八月全書出齊。即售實價。函索凡例。附郵二分。

發行處杭州東坡路七弄三號王一仁醫寓

預約處上海三馬路望平街東首千頃堂書局　上海西門內石皮弄國醫學會　青島大陸銀行張小魯君　杭州保佑坊大陸銀行趙子厚君

白嫩去斑

皮色白嫩，不現油光，無雀斑，無縐紋，此乃天下婦女，人人心目中所渴望而不易達到目的者，如用「面友」決可如願以償，以其含有貴重藥料，專爲白嫩皮膚免除雀斑與吸收油光，功效之偉大，非普通雪花霜膏等所可比擬，婦女已用之者，無不笑容滿面。

當心　市上巧立影戲名目及盒瓶樣之冒牌劣品購時認明「面友」二字及此盒瓶樣庶不受欺

總經理上海百昌行　▲藥房商店均有出售

新出

撲的面友

（即面友香粉）

香味具「鮮的」與「甜的」感覺。濃厚耐久終日不散。爲全世界人人所最歡喜。粉質不含絲毫鉛質。有益皮膚。炎日之際亦決不被汗水模糊。

標準三色　黃皮膚用玉色　白皮膚用米色　黑皮膚用白色

完全國貨

燕牌奶粉

國貨光榮出品
小寶寶康健捷徑

以西湖煉乳公司所出完全國貨燕牌煉乳。餵飼嬰孩。因其含有豐富之維他命。具有偉大之滋養力。可以日長夜大。收效極佳。功同健康之母乳。燕牌奶粉係用最新方法。最新機器製造。故粉質鬆細勻淨。清潔衛生。沖時入水即化。毫無製漿之麻煩。因其中國製造。售價尤為便宜。請即試用。担保滿意。

西湖煉乳公司出品
廠設杭州錢塘門外
發行所上海北浙江路天潼路慎餘里

各大公司及南貨食物店均有出售

註冊商標

總發行所 國廠聯營所
青島中山路十號 電三三四三
濟南魏家莊安平街 話五三五
（青6.17）

華生電扇

保用十年
修理免費

德國內分泌大補劑

壽爾康

現時代的新青年
必須具備：
靈敏的腦力－健美的體格
方可看々勝利 事々成功

君因思想過度而神經衰弱乎？君因手淫斲傷而陽萎遺精乎？德國內分泌補劑「壽爾康」，具有補腦補血補腎三大補力，凡神經衰弱，陽萎早洩，夢遺滑精，月經不調，貧血虛弱等青年男女之流行病，服之無不立見特效，如年老體衰精力無能者服後回復少壯之精神。

請即向上海江西路二六四號柯爾登洋行索閱詳細說明書

青島總經理
漢成大藥房
各大藥房均有代售

用
安那蘇
以除痔乃根本之治療

痔瘡及肛門諸症。貽患無窮。必須根本治療。安那蘇痔瘡藥塞，為治痔唯一良藥。止痛去瘀。迅速安全。依法運用。定可斷根。患痔者，請試用之。

德國戈德克大藥廠精製
藥房均售
山東經理總批發處青島海陽路四號
聯合貿易洋行
2

ANUSOL

提倡國貨乃國人應盡之義務
舉行贈品為各界應享之權利

舉行
大贈品

燕牌奶粉強身健體行銷青地有口皆碑今為酬答　惠顧諸君之雅意空前舉行偉大無比之贈品凡購一磅裝燕牌奶粉一聽可獲右列「燕」「牌」「奶」「粉」「西」「湖」六種之贈品良機難逢捷足先得

極大希望 人人可得
聽內附有壹百圓贈券

燕　八條換半磅一聽　十六條換一磅一聽
牌　四條換半磅一聽　八條換一磅一聽
奶　二條換半磅一聽　四條換一磅一聽
粉　一條換半磅一聽　二條換一磅一聽
西　伍圓券
湖　壹百圓券

青島總經理華德泰號
◇濰縣路三十二號　電話二零三二◇

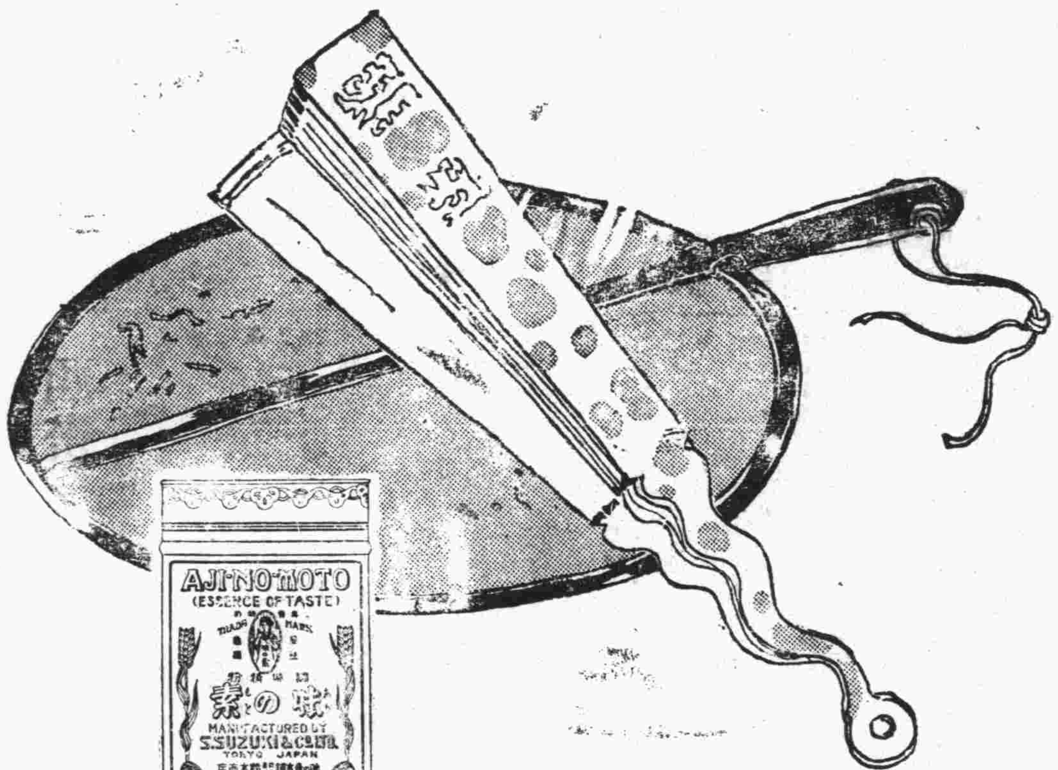

夏天的炎熱實是令人難耐、拿一把扇子坐在北窗下面却是很舒適的了、同時倘有一種調味極品、倆可不用什麼葷油、只要用牠來拌涼菜、必定淸香鮮美、吃了之後感到快活不盡的、她就是「夏日極品味の素」

味の素

（味之素）

（C—483）

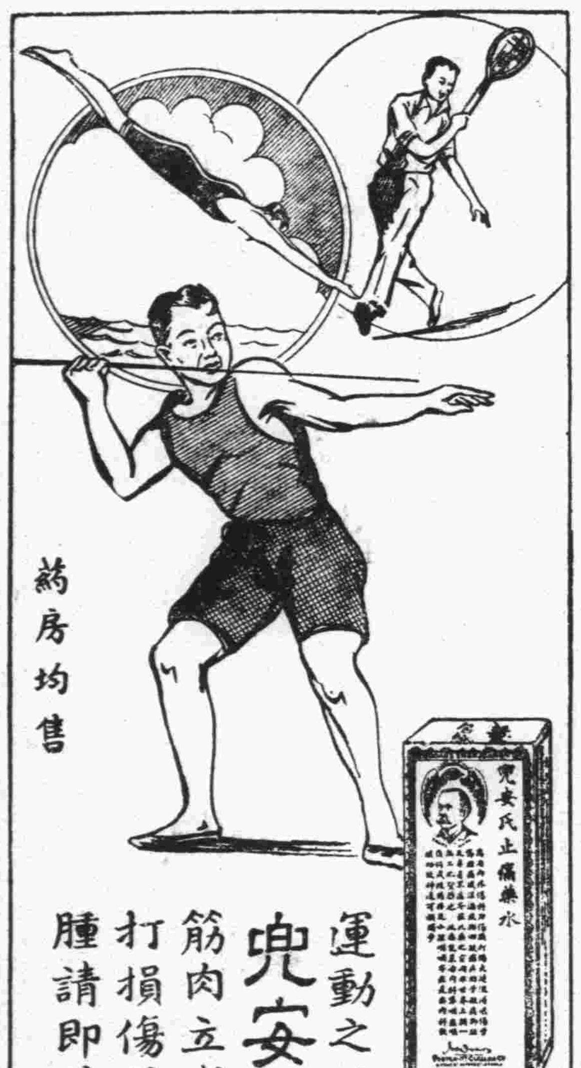

藥房均售

運動家之恩物

運動之後難免有扭傷僵痛等情如用兜安氏止痛藥水擦於患處則筋肉立感舒適其他如刀傷犬傷燙傷跌打損傷等患搽以此藥亦必項刻止痛消腫請即購備以應急需

上海兜安氏西藥公司

本市新聞

圖書博物展覽會 觀衆踴躍 昨日參觀者不下數千人

圖書於聯合之後，復在青島博物館籌備處舉辦圖書博物展覽會，其中所陳列之物品照片及書籍書畫，自商周以迄明清，歷代皆有，至於西方照片，舉凡美英法德等國文化機關，甚爲齊全，參觀一過，不啻遊歷一番歐美，是故博得觀衆之同聲稱讚，昨日（二十六）爲該會之第二日，計到觀衆數千人，諒今日必更多云。

夏莊辦事處 本月上半月之工作 社會—教育—公安 工務—財政—農林

夏莊鄉區建設辦事處，每屆半月即將工作各項事務之當時情形，分門別類，具報各該管機關備案，該處現又將七月上半月之工作情形，造表報告各機關，茲錄其報告表於下。

社會 辦理本區寺廟總登記，奉社會局令發寺廟登記調查表五種，並定進行辦法，飭即愼重辦理，遵派社會股辦事員皮祖嶽分別前往本區各寺廟指導聲請人照表詳細查塡，現已登記者，有童公祠，康公寺，華樓宮，百福菴，法海寺等，其餘寺廟，亦正在辦理登記中。籌組新區水果運銷合作社，查本區源頭水果運銷合作社，於去歲組織成立，業務尚稱順利，本年爲擴大組織，曾由本處派員召集該社理監事會議，擴大組織進行辦法，當議決社員盡量增加，區域暫時仍舊，以免距離遙遠辦事困難，本處以河北新區各村，既不便加入該社，自應另組一社，經召沙溝科埠等村村長會議，籌備進行，本月內可以組織成立，調解於振汶與于永爛債務糾葛，案據少山前村民于振汶呈稱，于永爛積欠租價，數年不償，懇請調解到處，當由本處派社會股辦事員皮祖嶽公安股督察員鮑慶濤前往會同該村村長及關係人等，遵照青島市各區辦理調解事項暫行辦法進行調解，結果于永爛自願清償租價，並限期備價贖回典地，兩造均無異言，

教育 視察黃埠丹山西小水等兩校教學狀況，本半月份共視察丹山，西小水，黃埠，趙哥莊，仙家寨，宋哥莊，南渠，郝家營，曹村，雙埠，女姑山等校，茲將各校教學情形，統述於左，一，出席學生人數，計黃埠小學二三〇名，趙哥莊小學一六一名，仙家寨小學一七〇名，宋哥莊小學二三五名，南渠小學一二六名，郝家營小學一一五名，曹村小學一一九名，雙埠小學一一六名：女姑山小學一六七名，現因農忙及果樹結實時期，學生紛紛請假，校方雖不允所請，亦不免自行缺課，經通知派出所協助村長學尖竭力催促，學生已陸續到校，二，行政與教學，各校均能注意整潔，行政上例行事項尚無不合，對於學生管理，大都採取嚴格主義，故學生於禮貌秩序，均能切實奉行，然精神稍現呆板，蓋鄉村小學共有之缺點也，教學上教員多能按步就班，認眞服務，精神亦甚好，唯能活用教學法，並誘發學習興趣者不多見，教學之研究無甚成績，召開宮家村村長學委閭鄰長會議，籌建分校校舍，查毗盧菴小學宮家村分校，學生逐漸增多，原有教室不能容納，該村村長學委等，特自行召集各村負責人開會商討辦法，本處派員前往指導，討論結果，決定另行建築校舍四間，估計工程費約需八百元，其校共包括三村，土地一百五十餘畝，每畝捐款二元七角，地點在山王廟西，當即組織籌委會，推舉常委負責，所有平地工作，由各村調撥民工，召開沙溝第二次建築校舍籌委會議，查該校籌委會成立後，對於工程籌備，積極進行，本月十二日該會召開第三次會議，本處派員參加，議決事項如下，一，勘定校址在冷家沙溝西北平地四畝，二，全部校舍共二十六間，估價六千元，全學區地畝共九百畝，每畝應捐款五元，各村均有公產，可變賣一部補助，以減輕村民負担，三。校基地皮與地主商妥每畝四百五十元，由三村村長負責，即刻立約，四，繪製校圖，公推負責人請技士辦理，五，動工日期在割穀後。

公安 調解事項（陰曆七月七日） 阡埠村民孫政宗呈控樓裡村王以暉阻運石料，李家曹村李氏李控繼子李保先棄養，霸產不吐，東黃埠李信證與李信諭因塋地糾紛，少山前于振汶與于永爛典地紛爭，逆孫李信諭依法治罪等案，均經本處先後派員分赴各該村傳集兩造關係人，從中調解，均已和平了結，整理閭鄰，查本區各村戶口，早經調查完竣，所有編制閭鄰事項，現正着手整理，不日亦可竣事，考查分駐所，及派出所長警勤務，查公安第五分局所屬各警所長警，歷經隨時考查並報告在案，本半月先後前往各所考查，各該長警等均能勤謹服務。

工務 修築馬流支路趙哥莊村支路，查馬流支路內橋洞竣工，趙哥莊前大街，路面降起與仙趙支路接綫處，適在雨水不便宣洩，有修築橋洞之必要，惟該項工程費並未列入預算，一時不易興工，該村村民爲便利交通，自願購辦石料，請公家補助大工洋灰，趕急修築，現此項工程業已辦理完竣。加寬塔畢幹路四流幹路口涵洞竣工，查塔畢幹路爲公共汽車與載重汽車往來要道，該路與四流幹路接綫處，因有涵洞一座路口太狹，往來車輛急感不便，經飭工務股購辦石料，趕造將路口涵洞加寬，現已完竣，添建杜莊幹路鐵騎山段橋洞二座，查杜莊幹路爲本區與東聯絡要道，關於橋梁之修築，實屬刻不容緩，現分界河旋橋築成。鐵騎山段涵洞亦應繼續添建，以便通車，經飭工務股購買石料，趕速派工修築，擬添建涵洞七座，已完成二座，其餘正在趕築中，加砌白沙河底橋護路坡以保路基，查夏福幹路白沙河河橋北頭車軌石與橋洞相接處，距流永部份甚近，現值雨季，恐車軌下河砂冲空，有塌陷之虞，經派工加砌亂石護坡一段，以保安全，添建夏福幹路重要橋梁現已開工，查夏福路幹路爲公共汽車與載重汽車往來本區中部南北幹線，而河北重要橋梁尚多，雖白沙河河底橋完成，急待添建，現已呈准撥款，招商標辦，所需石料，已大部運至工場，即日開工，修補本區各路路面，並舖壓河沙，本月份上半月修補各路路面，計四流幹路三七二〇平方公尺，坊台支路，三三六〇平方公尺，宋西支路四五二〇平方公尺，西夏支路八二〇平方公尺，瘋醫院道〇〇平方公尺，李路一九五五平方公尺，塔幹路二五〇〇平方公尺，夏福幹路一二六〇〇平方公尺，緝夏支路一八〇〇平方公尺，塔畢幹路三〇〇平方公尺，仙趙支路二八〇〇平方公尺，小白幹路四二四〇平方公尺，沙金支路二二六〇平方公尺，下青支路一八〇平方公尺，華蜜支路一九八〇平方公尺，宋西支路，環山路八五三七〇〇平方公尺，共計修補四四八九五〇平方公尺，鋪沙六二二二平方公尺，

財政 辦理土地移轉登記，本月上半月土地移轉登記新收文契僅十五件，連同上月未結案件共辦六十件，土地登記，本區新界內民有土地登記，於本月七日召集各村村長到處會議，並規定自本月十日起至九月十日止，兩月辦竣，除一切手續，遵照財政局頒發章程辦理外，本處並派財政股辦事員隨時監督指導，征收恭酒牌照稅及營業稅，本區恭酒牌照及營業稅例按四季征收，茲奉財政局發下該項告知到處，已飭財政股轉發各商如限征補。

農林 分發農業推廣實驗區地租，查本區共計廿四畝七分五厘實驗區，前經農林事務所規定每畝發給地租洋六元，現已悉數領到，經派技佐張和鄉率同推廣股長王方德，李經先等赴各區召集管理農戶分別發給，共一百四十八元五角，當即取具收據呈報，農林事務所備查，繼續分發雛雞，查松樹莊養雞中心區，前已發給雛雞四百五十隻，本期繼續分發二百隻，又夏莊村分發雛雞一百隻，前後共計分發七百五十隻，處理民林聲請事項，本半月處理民林聲請事項共兩戶，准伐樹株十七株，已由本處塡發許可證，以憑伐除。

本報啓事一

本報外勤記者徐覺生君，另有高就，業已辭去職務，此啓。

本報啓事二

本報茲招聘外勤記者一人特限定資格及應聘辦法如下：甲，資格，一，對新聞事業有相當之學識與經驗者，二，熟悉本市情形者，三，曾受中等學校以上之教育者，四，通英日語者（僅略通英語亦可），五，體格健全而無不良嗜好者，六，年齡在二十以上三十以下者。乙，應聘辦法，攜帶履歷片逕來本社面談一次，（自即日起至二十八日止，每日下午一時至四時，爲面談時間），二，認爲合格時，先試用三日，能勝任者即正式聘請，三，待遇面議，四，應聘者不得攜帶任何介紹信件。

昨日大霧 未礙聯合游泳表演 長途表演一項 定廿九日舉行

上海廣東游泳隊一行男女隊員二十餘人，來青後，經本市體協會代爲接洽，於昨（二十六）下午二時，與本市游泳員在匯泉海浴場作聯合表演，惟昨日天不作美，重霧瀰漫，大好星期假日，未免掃人興緻，所幸一般喜游泳而震於該隊之名者，依然冒霧前往，一時沙灘上着游泳衣之男女均列於最前線，其單作壁上觀者，翹首在後，距岸約二百公尺處置一跳台，全體表演員及各職員均在台上，即以該台爲起點，距台五十公尺處置舢板船二，作爲終點，船與台之間，緊有浮線，台之四週，乘船參觀者，使海面上熱鬧非凡，時近二時半開始表演，廣東隊男隊員參加，女隊員均未下水，使觀衆大爲減興，表演共四項，每項取二名，因浪勢較大，且設備未能完好，而天氣又異常惡劣，表演未見有良好之成績，四項表演中除四百公尺本市曲松喬掛第六名外，其餘盡爲廣東隊所包辦，至三時半許，表演竣事，關於長途表演一項，定二十九日舉行，茲錄成績如次。

五十公尺自由式徐亨，（廣東），何月殿，（廣東），卅三秒八。
百公尺自由式，王中成，（廣東），黃元立，（廣東），一分三十一秒。
二百公尺蛙泳，吳幹生，（廣東），鍾壽均，（廣東），三分二十秒。
四百公尺自由式，陳天和，（廣東），曲松喬，（青島），七分八秒。（青島）

日僑工商業 投資甚多 達八千萬元

日人在青經營工商業者，爲數衆多，據調查所得，日人投資於工業，總數計八千萬元，從事於下列各業，一，木材製造業，二，家具製造業，三，機器及金屬品製造業，四，土石玻璃製造業，五，建築工程業，六，化學工業，七，紡織工業，八，服用品製造業，九，橡革工業，十，飲食品及烟草業，其中以紡織工業投資額最多，佔全投資額十分之九强云。

四滄辦事處最近工作 —社會教育公安工務—

四滄辦事處七月份上半月工作概況，刻已編就，茲錄如次，

社會事項 一，赴各村調查農村狀況以便塡表呈報社會局，二，調解滄口鎭商民侯伯平控告趙丕泉前欠煤款糾紛，三，會同一分所赴營子及東小莊主等牌子，四，整理營子等村變更戶口表，五，調查三盛樓等商業登記，六，調解租戶趙述法控告包租房主永蘭違約出租房屋糾葛，七，赴四方鎭召集舊有大攤商登記，並限期繳費以便建築簡易市場，八，訓令滄口民樂大戲院經理關稅該院既被法院查封在未啓封以前不准呈請開演，九，調解房主閻靜齋控告租戶馬彥鳳抗不繳租，十，訓令庵觀寺廟急速塡表登記以便呈報。

教育事項 一，視察，一，赴各小村莊二部制小學並商討建築校舍事項及召集負責人談話，觀察東太平村私塾，指導督促其改進事項，並囑令注意清潔及學生衛生，三，取締東太平村立之私塾，四，松柏路，臨時設滄口鎭，處理市立大小清溝小學建築校舍帳目，召集前屆村治人員討論是否眞實，五，處理前大小清溝村長趙志金因建築校舍侵呑公款嫌疑，並經轉送公安局訊辦，六，編制滄口鎭曉翁村閭鄰，及選定閭鄰長，統計閭鄰戶數，閭鄰長職業，編釘閭鄰戶主牌，七，辦理暑期服務團工作指示督促開始進行，

公安事項 一，出席調查戶口人選會議，二，釘定滄口鎭閭鄰牌及戶主牌，三，嚴禁小販售賣腐敗瓜菓，四，曉諭飯舖等食品商店，添置紗罩，五，督飭臨時撤石灰夫役注意清潔。

工務事項 一，出席編組閭鄰長會議，二，視察板橋坊台坊樓及四流路北一段，三，編製板齋坊閭鄰，四，調解四流莊褚元珍，褚元寶土地糾紛，五，督促修同安路土工，六，赴飛機場查桑場工程。（青島）

慈幼協會 社會局派定兩代表出席

全國中華慈幼協會定八月四日在青島開會，會誌前報，茲悉青市社會局已派定救濟院長宋雨亭，公益股長譚際時爲出席代表，屆時參加云。

日本網球名手 平井返國 今日東渡

日本慶應大學網球名手四人來青與各隊比賽之消息，迭見前報，茲悉四人中有平井一人，因家中有事，不暇久留此間，定於今（二十七）日乘原出丸先行返國，其餘三人則留青再與各隊作友誼比賽云。

民衆教育館 辦公時間 略有變更

敎育局昨訓令民衆教育館云，「查現時已屆盛夏之期，該館辦公時間，應自本月二十五日起，改爲每日上午八時至十一時，下午四時至七時，惟廣播電台及閱書部辦公時間，得于晚間延長，合行令仰遵照此令」（中）

西畫展覽 今日結束

轟傳島上之女畫方君愷，李詠蟾西畫展覽會，於二十四日假青年會開幕，昨見踴躍，場中幾無隙地，適逢星期，前往參觀者益衆，閉二十七日尚有一日，諒參觀者定較昨日爲多云。（青島）

木刻展覽會 今日閉幕 定晚七時開坐談會

山東全省木刻展覽會，自二十四日開幕以來，各界前往參觀者，絡繹不絕，甚博得好評，茲悉該會定今日（二十七日）下午六時閉幕，晚七時假蘭山路小學開坐談會，討論問題，一，木刻史，二，木刻創製方法，三，木刻勃興的原因，四，工具介紹。（中）

新新大舞台 聘請名伶 今日到青

青市自入夏以來，避暑客人雲集，每日入港船隻，均滿載避暑旅客，市面因以大形活躍，新新大舞台爲適應人士需要，特邀名伶譚富英，程玉菁，姜妙香等來青獻藝，譚等一行准於今晨乘由濟到青，休息三日登台。

民衆教育館 徵集書畫舉行展覽會 會期八月十四至十六 國畫西畫法書皆歡迎

民衆教育館擬舉辦書畫展覽會之消息，已誌前報，茲將該館發出徵求書畫之啓事，照誌於下。嘗思書畫揚芬，爲神州之固有國粹，藝術競進，即歐美亦難與比倫，此非敝帚自珍，良亦有目共覩，設或未予陳列，試問何以觀摩，雖青市不時公開展覽，究限於個人者居多，即有時搜集數家，亦不免珠遺滄海，矧嶗山乃風景良區，而盛暑之遊人彌衆，若不修陳佳作，不足以暢幽情，茲擬於八月十四，十五，十六三日，在本館大禮堂，廣徵海內名流得意作品，作大規模之展覽，務望大雅宏達，名閨淑媛，各出最近傑作，於本年八月八日以前，惠寄本館，其僑寓本市者，檢賜尤易，爲祈弗吝珠玉，俾快先覩，懸知解衣槃礴，不乏醉後之書，濡筆淋漓，盡屬詩中之畫，將見過雲林之畫醞，都飽呻吟，幾江水于吳淞，公諸同好，佇候明教，無任欽遲，附徵求書畫辦法，一，書畫種類，凡國畫西畫及法書一律歡迎，惟書畫須裱裝，西畫須配鏡匡，二，登記保管，書畫收到後，由本館編號登記製給收據，並負責保管，三，審查陳列，本館對於收到之書畫，得聘請專家審查，認爲具有美術上之價值者，始行陳列，四，出售，書畫所有人應於書畫上附具標簽，本館印製可先期向本館索取，載明價目，如願出售者於附註欄內寫一售字，本館即代爲出售，所有價款於閉會後，如數交還所有人，五，送還，未售出各件閉會後即送還所有人。將前發之收據收回。

三江會館 書畫展覽 自昨日起

書畫家李明炎，近乘來青避暑之便，特攜來歷代名人書畫二百餘幅，自昨日二十六起，假四方路三江會館舉行展覽會，有楊盛，郎世寧，董其昌，仇英，趙子昂，鄭板橋，成親王等之傑作，定本月三十一日閉幕云。

沈市長 今日視察民校

本市學生暑期服務團，業於本月十三日（星期一）開始工作，並成立民衆學校，教授失學兒童，沈市長爲明瞭各民校成績起見，特定今日（二十七日）分別赴各校視察云。（中）

接骨專門

谷洋三郎以三十餘年的學問和經驗來應世，就在青島說，也有二十餘年的治好跌打損傷，折骨攣肌的經驗，像這樣的接骨推肌家，青島的各國人中，只有一人。這不是吹的，請打聽打聽吧。如有跌打損傷，是希望不殘廢的人。請您一試，當信言之不謬。

館址德平路九號　電話三二八三號　一心館　谷洋三郎

遷啓者 鄙人等向在烟台經營賃鋪生意多年凡與往來者無不交口稱讚認爲滿意茲爲酬答主顧發展營業起見特來青島開設泰來賃鋪崗營出賃喜轎喪輿各色旗幟鹵簿儀仗包扎花車松坊蘆棚無不精工完善煥然一新特赴蘇杭聘請名師刺繡平金紅緞喜轎紫緞蟒罩刻已運來青島婚喪用品有美皆備無美不臻現已籌備就緒茲擇於本月十六日（即廢曆五月廿八日）開幕營業倘蒙期前光顧先行交易又所歡迎

泰來賃鋪謹啓 青島市大沽路二號 借用電話六七一五號

青島中久醫院出兌啓事

啓者本院近年受市面經濟恐慌之影響營業前途甚感困難自本月一日即行停止營業除呈報公安社會局外擬將全部醫療器械藥物傢具等一起出兌特此登報招盤如有意接兌者請至江蘇路北首本院接洽可也

中久醫院啓

醫學士吳廸 變更診療時間啓事

啓者敝人在青施診以來幸蒙各界不棄是以近來診務日繁精神有限茲爲略事休養起見將午後診療時間改爲五至九時午前仍舊（九至十二時）所有以前預約各種手術均請午前來院是荷本醫師專剏瘰癧包皮過長疝氣等手術負責根治外科花柳科梅毒淋症及其變症以及神經衰弱等症取費低廉（診所：中山路中間九十八號二樓電話六三六六）

青島捷聞通訊社遷移啓事

啓者敝社現已遷至滋陽路四號二院如有信件等項請逕送至新址爲荷

BAYER

兩粒新包裝的阿司匹靈問世

各藥房都有出售價錢低廉攜帶便利包裝衛生兩粒新包裝的阿司匹靈

興業地產公司

韶關路湛山大路口新建 百樂門大廈公寓式住房十八所 每所有寬大房間叁間另有浴室廚房下房各一間電燈及衛生設備一應俱全附有公用電話并帶上等傢具廉價出租

夏季租價 連傢具 每所每季四百七十元

常年租賃 連傢具 每所每月七十元 不連傢具 每所每月六十元

餘屋無多欲租者請速與本公司接洽

青島興業地產公司 中山路大陸銀行三樓 電話：五五三三

內政部特許發行 **青島警察沿革** 駱金銘著 全書三厚册定價三元特價七折本書內容悉照青島警察近五年設施編著取材豐富種種有效方案爲各地警察機關所無者甚多出版以來銷遍全國最合政警人員參考之用

最近出版 **青島風光** 駱金銘 全書一厚册實售六角本書爲唯一導遊新著其於本市衣食住行指導極爲周詳確初次來青旅行或參觀者尤不可不備欲知青島市政狀況者尤不可不讀

本市各大書局均有代售

麗麗飯店歇業緊要啓事

本店經全體股東會議現以無意進行於本月二十日停止營業淸理帳目所有欠外來往帳目即希各商號於登報日起至八月一日以前速持帳逕至沂水路十號登記以便淸理倘是過期對外無論何帳該不負責特此登報聲明

青島冠縣路六十三號 全體股東全啓

徐覺生啓事

敬啓者敝人自七月二十六日起辭去青島時報外勤記者職務謹此啓事告各友好

各地新聞

山東國選所趕辦公民登記 調查東北四省寄居魯省公民

濟南快信云，國民大會山東省代表選舉事務所，業於本日，二十五日，宣告正式成立，並啓用關防，該所除將成立情形電呈中央選舉總事務所報告外，並於本日呈報省府備案，該所前奉內政部皓電飭調查吉林，遼寧，黑龍江，及熱河四省寄居公民，以便辦理選舉，該所已於今日二十五日，通令各縣迅速調查，以便呈報，該所並以現在選舉爲期已近，茲特積極籌備各縣公民登記及公民宣誓事宜，現已籌備印製調查戶口冊二種，共計八百萬張。公民名冊八十萬張，誓詞聯單及公民證書兩千二百萬張，旅居本省或旅居外省之公民宣誓登記通書十萬張，一俟完成即行令發各縣舉辦登記，茲將其呈報成立，及通令各縣原文，分誌於下。

報告成立

一，呈南京總事務所，案查前奉鈞所皓電，飭對選舉事務積極進行，俾於法定期內辦理完成等因奉此，遵於本月二十五日將國民大會山東省代表選舉事務所組織成立，附設民政廳內，開始辦公，並於即日啓用關防，除分別函令查照外，理合檢同印模二紙，具文呈報鈞所鑒核備案，是爲公便，二，呈省政府文，案查前奉國民大會代表選舉總事務所皓電，飭對選舉事務積極籌備進行，當經簽奉鈞座批示照辦，等因奉此，遵於本月二十五日將國民大會山東省代表選舉事務所組織成立，附設民政廳內，開始辦公，並於即日啓用關防，除呈報國民大會選舉總事務所備案並分別函令外，理合檢同印模二紙，具文呈報鈞座鑒核備案，實爲公便，

通令各縣

案奉國民政府二十五年六月三十日簡派狀開，派李樹春爲國民大會山東省代表選舉總監督此狀，復奉國民大會代表選舉總事務所七月皓電，飭對選舉事務積極籌備進行，各等因奉此，遵於本月二十五日將國民大會省代表選舉事務所組織成立，附設民政廳內，開始辦公，並於即日啓用關防，除呈報備案並分別函令外，合行令仰該縣即便遵照，此令。

調查東北寄居公民

一，蔣作賓來電，國民大會代表選舉爲期甚迫，所有遼，吉，黑，熱等四省寄居公民，應請依法造具名冊，於八月二十日前以最速遞方法送所，以憑辦理，蔣作賓印。

李樹春覆蔣作賓電

漾電奉悉，遼，吉，黑，熱寄居公民，現正電催各縣市積極查報，一俟報齊，自當迅速彙轉，特先電聞，山東選舉總監督李樹春叩。

濟聊路公司組織規程 魯省府令各縣府知照

濟南快信云，鐵道部爲延長膠濟路線西展，特與山東省政府及商民合資組織公司，興築由濟南至聊城之鐵路，醞釀有年，迄今業已成熟，路基土工早經沿線各縣征工服役修築完成，現正由膠路派遣測量隊着手施測，不日可竣，年內或可實行鋪軌，至該路公司之組織章程，前經鐵道部呈請行政院審核，經政院提出院會討論，結果認爲尚無不合，除呈請國府備案外，並訓令山東省政府知照，省府接奉訓令，本日(二十五日)已通令正式公布，茲錄其訓令及公司組織規程於後，

省府訓令

案奉行政院令內開，案據鐵道部二十五年六月十七日參字第一二〇〇案呈稱 查本部現擬建築濟聊鐵路，借道津浦黃河鐵橋，經齊河長清茌平等縣以達聊城，全長一百二十公里，經與山東省政府商定辦理並援照浙贛路公司及辦理機關，茲擬訂該公司組織規程草案一份，理合繕具備文呈請鑒核令准公佈施行等情，據此，經提出本院第二六八次會議議決通過 除將該規程以院令公布施行並呈報國民政府鑒核備案及分令外，合行抄發該項組織規程一份，令仰知照，此令等因，附發規程一份，奉此，除經提交本府第五一一次政務會議議決飭知三廳知照外，合行抄發原規程，令仰該縣政府知照，

組織規程

第一條，鐵道部爲興築自濟南至聊城鐵路特與山東省政府及商民合資組織鐵路公司辦理之，第二條，濟聊鐵路建築經費定爲六百萬元，由鐵道部與山東省政府分別擔任，並得募集商股，第三條，本公司設立理事會爲管理公司事務之最高執行機關，第四條，設理事九人任期三年，期滿得連任一次，其名額並隨所占股權比例分配之，第五條，理事會設事長一人，由鐵道部在部派理事中指派之，常務理事二人，由鐵道部於理事中指派，其任期均與理事同，第六條，濟聊鐵路建築工程及通車後全路業務，得委託膠濟路代辦，其詳細辦法，由理事會商同膠濟路擬定，呈報鐵道部核定之，第七條，本公司經濟完全獨立，按年營業盈虧及債權債務，均照公司法處理之，第八條，本公司各項詳章，由董事會擬定，呈請鐵道部核定，第九條，本規程由鐵道部呈請行政院核准公布施行．　廿五日

北運河水勢突漲 附近村莊均被水淹

北平通訊，通縣北運河，近因連日落雨，牛欄山山洪暴發，該河河水突然大漲，通縣洋橋以西河水溢出堤外，狂奔燕郊小武河夫，水流甚急，計寬四五里，燕郊二十餘村民，均被水淹，損失刻正調查中。

蘆溝通訊，永定河水連日未漲，但水標恆在一丈四左右，其勢洶洶，二十三日晨，該河上游冀察邊境及桑乾河一帶大雨，當日午官廳(懷來境)地方河水，又漲達二公尺，水頭二十三日夜抵蘆溝橋，於是水位即由此逐漸上漲，迄廿四日晨七時又漲至一丈八尺之最高紀矣。

陡漲情形

永定河河務局迴龍廟測量所，二四日晨向該局報告，二十三日晝河水無變化，水標爲一丈八尺，當夜十時，因上游所漲之水頭抵蘆，稍漲五寸，十一時五十分又漲五寸，二十四日零時十分續漲一尺，晨六時再漲一尺，七時一分，又漲一尺，至此，迴龍廟水標，又達一丈八尺，水勢洶湧，大溜猛注，聲震人耳，其情勢之危急，較本月中旬之大水(當時水位十八尺)尤甚，迄晚八時止，但未再上漲，亦未下落，已超過該河標準水位(九尺)一倍矣。

各段出險

二十四日晨七時，水漲至一丈八尺後，溜勢湍急，瞬即百里，晨十時已過南二段，南一段交界處，(良鄉縣境)晨八時，因水勢猛而水量大，且堤身太低，致河水漫溢，該段段長郭文九率員工以蔴袋搶護，至時許始堵合，被淹田地僅一二里，無大損失，幸未成災，但河水再漲，則此處仍有漫溢之虞，同時北二段晨七時埽壩蟄沉，浸入水中，該段段長當飭工掛柳搶護，正如廂中，其他各段埽埽時有蟄陷，長數丈至數十丈不等，危急異常，下午三時，水頭抵中游之西門閘，晚六時抵中泓。

劉郁馥談

該河務局長劉郁馥二十四日對記者談，今晨黎明，余因河水猛漲，急赴各段視察，鼓勵員工嚴加防守，雖南一二段漫溢，幸平時有準備，未釀巨災，依現在情形觀，如再上漲，即難免危險矣！今晨蘆溝橋西城河，因本河水大而進水約四尺，則大清河恐亦將危急，天津縣境內之雙口鎮，堤低而不堅，此次水頭抵達，恐再出險，今日冀建廳撥本局一萬四千元，爲防險費，即可具領，此次河水盛漲，北運河將受影響云。

范縣民埝培修加緊

濟南快信云 山東省境黃河上游北岸范縣大民埝，更由譚張縣界起，西迄濮縣縣界止，中經閔子墓，黃營，全長四十華里，河務局前爲防 本年黃河大汛，會派員勘估，計劃培修，由范縣縣長張振聲督率民夫千餘人，按照河務局勘定計劃，從事培修，惟以工程浩大，未能即行告竣，山東省政府主席兼河務局長韓復榘，以黃河已屆大汛，雖水位未見深漲，爲鞏固河防計，特令范縣長張振聲不分晝夜，督促民夫，努力工作，期早完成，而固河防云。

★　★　★　★　★

廣東宏興藥房出品

鷓鴣菜

每盒四角五分

買「鷓鴣菜」要認明盒上紅圖記—以免誤買僞藥—

買「鷓鴣菜」要認盒上進貨號碼—以免誤購陳藥—

凡包裝及仿單字句多與鷓鴣菜相同而僅名稱不同者其藥必不可靠想魚目混珠也

警告

鷓鴣菜專治小兒一切疾病　疳積　蟲積　吐乳　不思飲食　日受驚嚇　夜睡不寧　夜出冷汗　痧子　麻痘　四時感冒　傷風咳嗽　發熱發冷　肚痛頭痛　面黃肌瘦　舌有厚苔　腹部泄實　睡後磨牙　肛門癢　糞有泡　大便結　小便白　肚疴水瀉等症　藥到病除　奏效如神

鷓鴣菜功能保障兒童健康，盛譽極佳，銷路最廣，市上雖免有僞製或陳藥，混售，購者務請特別注意包裝式樣及盒上圖記進貨號碼，以免誤買誤服，誤事，誤人。

▲贈送鷓鴣菜第十三期效驗報告函索附郵二分即奉

▲至誠藥社專售各地良藥，極負盛譽▼

青島至誠藥社經理　並無第二家

總店：青島東平路三十六號(電話五一七五號)
第一支店：青島中山路國貨商場內(電話六六四〇號)
第二支店：青島東鎮歷城路二十三號(電話六一八二號)

電話購藥可以專送

專門醫眼　廣東榮孫氏　代刀脫眼膜散　此散不用針刀　能脫一切眼膜

(電話購買即時送到)

茲將代刀脫眼膜散最近治愈之謝函姓名略列　東山合昌祥江均照君，年老眼患左目起膜，視物朦朧，一瓶代刀散痊愈，烏石林則堯君多年眼患雙目起膜，視物不明，二瓶代刀散痊愈，長洲祺興號周漢珍之令郎四歲，疳積上眼，雙目起膜，視物失明，一瓶代刀散痊愈，水口吳達冲君內砂眼患三年，時發時愈，二瓶代刀散痊愈，龍門時彰號王茂樹之令嬡，痘後眼痛，雙目紅腫，起膜起點遮蓋，瞳人失明在即，半瓶代刀散痊愈，佛岡程錫昌君，風熱眼患，左目凸起，視物失明年餘，三瓶代刀散痊愈，榮孫氏專門眼科醫生始創代刀脫膜散(每料五元二角)此散功能除膜去點明目，去翳年中治愈各種眼膜日久眼患殘廢眼疾甚多(發售處)廣州大同路榮孫氏藥房

青島至誠藥社經售

總店東平路三十六號(電話五一七五號)
第一支店中山路國貨商場內(電話六六四〇號)
第二支店東鎮歷城路廿三號(電話六一二八號)

三天戒斷鴉片癮

廣東廖履中戒烟藥精功效神奇三天斷癮，每瓶服三天，三天准斷癮，照常辦公，毫無痛苦，一錢癮以內須買五元的一瓶，二錢癮以內須買十元的一瓶，三錢癮以內須買十五元的一瓶△特別注意▽有戒脫證書，歡迎索閱。

自強丹　中央衛生署化驗，禁煙委員會張主席題字，專戒鴉片白面紅丸毒癮不誤公事無痛苦每盒二元函購加一

戒煙良藥 **黑海星**　戒煙時照常吸煙，自能見煙生厭，毫無痛苦，每盒一元二角，試用盒六角

電話購藥可以專送

青島至誠藥社獨家經售(並無第二家)

總店：青島東平路三十六號(電話五一七五號)
第一支店：青島中山路國貨商場內(電話六六四〇號)
第二支店：青島東鎮歷城路二十三號(電話六一八二)

英文

實事求是

鄙人教授法之得宜及負責之認眞爲各界人士所洞悉茲爲減輕讀者負担並普及計特添設普通班詳章即將印就茲特大概摘錄如后：

(一)普通組：分拚音，基礎，文法，實學，高等各班，學費每學期十二元每晚七時至九時授課，九月一日開學，須先報名，隨繳定額費一元，入學時充作學費，未報名及檢定者不收。

(二)文學研究組：專讀英美原著，岐字辨異及修辭文法，每月學費五元，每晨六時半至八時半，在錦州路臨淄路十號授課，隨時可繳費入學。

(三)文法速成組：以三個月爲完成文法基礎期，三個月爲實習期，每期學費十五元，報名定額，滿十人開班，中途不插收新生。

地址：湖北路三十四號遠東清潔所

香港大學文學士 前維多書院院長 毛秉信謹啓

「鐵羅漢」

「活到七月半才是鐵羅漢」古人以在暑季能保康樂其難能可貴等于羅漢得果故此諺相傳累代弗替蓋危險時期常與暑季同臨此時也些微疾恙即起深憂當時皆以夏季之危險爲神祕之危險彼等不知如何防禦遂以能免此種危險者爲羅漢耳

今則不然夏季危險並無神祕只因食物容易敗食者不覺致內臟爲其擾亂耳防治此種危險之方法無數人士均以不時一服清導丸爲最有效蓋此精美之小粒丸子性和效大能調整臟腑使之工作有序故能防禦腸胃病之危險而使人康健活潑其原料係純潔之植物質善能治理便祕肝火頭痛胆疾以及其他胃腸各症是故保康樂于暑令允宜服此平肝導滯妙品清導丸也矣清導丸各藥房皆有出售或逕向上海江西路四五一號韋廉士醫生藥局購買每瓶大洋七角六瓶三元五角郵力免收

PINKETTES

一鳴驚人之

一九三六年新出品之花旗啤酒出世了

諸君欲身體健康解愁消悶嗎？請您速飲花旗啤酒吧！其氣味之清香價錢之公道又非他種啤酒之所能及也望君一試定能滿意

青島總經理利泰號　德縣路四十七號　電話：四〇八六

水壓力機器打包所廣告

青島各洋行公司台鑒敬啓者敝行設有水壓力打包機器一部專門包打「頭髮」「紅麻」「獸皮」「棉紗」「布匹」「棉花」等出口貨品裝包整齊縫紉嚴密工作迅速取費低廉如蒙賜顧無任歡迎

注意(此機器打包每綑體積僅四十立方尺)

青島大利洋行謹啓　蘭山路十號　電話六六二一

本處經租住宅(暫以全幢或單層爲限)凡欲登記或租賃請至本處接洽概不取費

地址湖南路三十一號

青島市旅客招待處啓　電話六二七九號

山東大戲院

時間　下午二時起　循環放映

◆價目◆　樓下一律四角　樓上前排七角　後排五角

環球公司驚險緊張熱烈第一部偵探鉅片

羅茂德愛主演

風流偵探

環球本年度之偉大貢獻！

震驚全世界之傑作偉構！

炸藥偵探，探查暗殺案．噱頭橫生！

風琴藏槍，槍殺消閒客．疑慮迭出！

全部新奇　疑案叢生，潛伏密探，獨入魔窟，身臨險地，以洗雪愛之嫌，而爲社會除害！

全部緊張　電聲密彈，機關裝械，重重疊疊，破不勝破，奇奇怪怪・探不勝探，突擊偷襲，驚心動魄，

全部熱烈　蹤跡不明，機關莫測，殘殺生命，謀取遺產，極盡詭祕離奇慘酷狠毒之至

全部噱頭　疑雲籠罩　險象環生　趣味濃厚

風流嚙臂　種竟盟實　被多爲夫　情誤婦累！！

激烈的門爭！驚險的演出！劇情有如驚濤駭浪！演出無異迅雷閃電！

同時加映　一　新聞短片　二　夜生活　三　行善事

下期放映　派拉蒙公司超特貢獻　**欲望**　慾燄如火山迸裂！　柔情若眷水漣漪！

無敵牌擦面牙粉

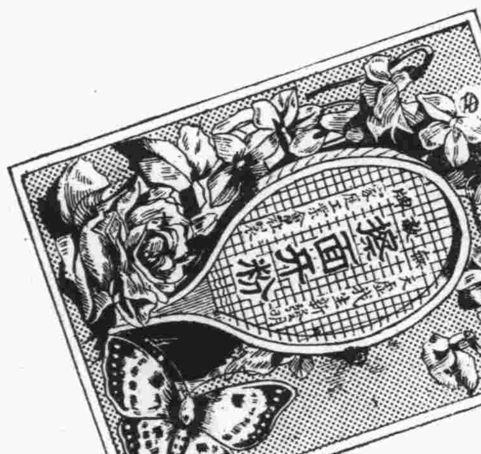

頂頂老牌
國貨牙粉
擦面擦牙
十大功用
家庭工業社出品

凡有人烟之處隨地皆可購到

青島經理中山路福順泰
華北經理天津東興棧

上海 四川路橋北塊
新亞大酒店
▲滬上高等大旅館▼

開放冷氣
涼爽舒適

幽靜整潔 設備完善 ◆ 房租由二元五角起

新亞酒店的成功使我們深信我們中國民族不是不能過整齊清潔的生活
民國廿四年九月 胡適

車站輪埠均派有專車接待不另取費。

請用：奇異老牌電風扇

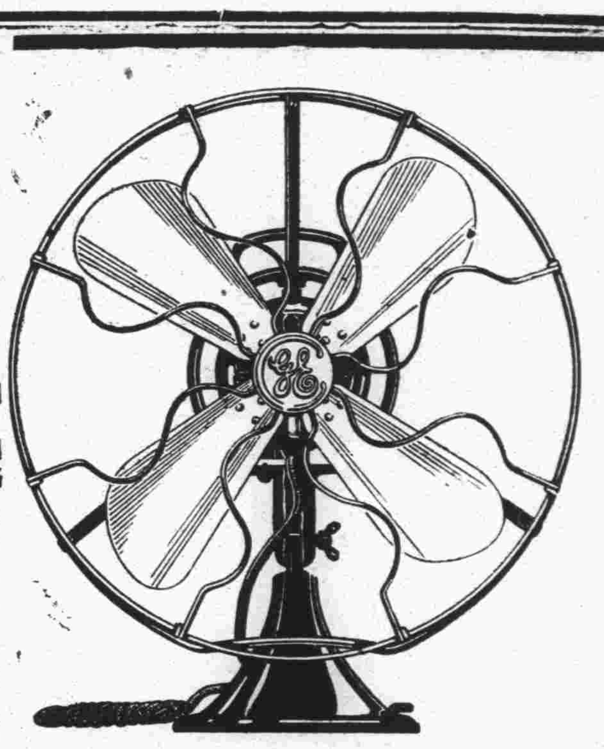

●總批發上海圓明園路二十一號美商慎昌洋行●

工料完善，保證十五年內毫無缺點。而售價比以前則更廉。●扇分案頭搖十六吋十二吋兩種 ●有速度大中小各三度 高等電器行電料均有出售

智識界注意

華爾德 補腦汁

凡先天不足，思想遲鈍，遇事即忘，頭暈，眼花，耳鳴，腦痛，夜不成寐，此皆平時用腦過度，腦筋損傷所致，若不調治將成神經衰弱，日久必變爲失眠重症，可不慎哉。

富有補腦之功，能強健筋骨，提神益智，使腦筋充分發達，連服數瓶，思想漸漸靈通，記憶力漸強，久服無間，使君聰明，使君長壽，兒童學生尤宜常服。

藥房均售

上海泰和西藥公司總經理

價目 大瓶洋二元 小瓶洋一元二角半

青島漢美大藥房總經理
四方路三十一號
電話三五〇八號
本埠各藥房均有代售

中山路總發賣處 **滋養軒** 電話二四八三號

牛奶部 青島牧場 電話二一七六號

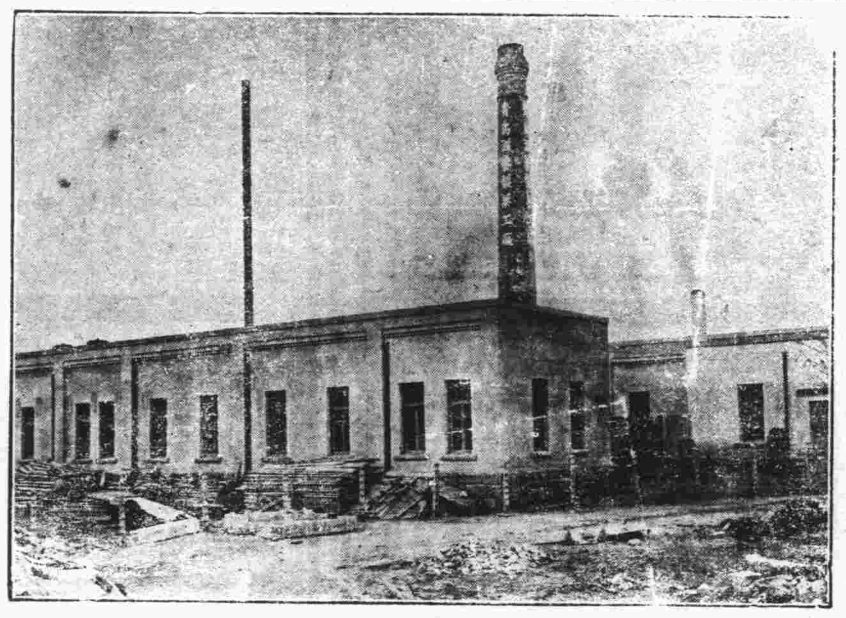

價廉味美

購用者可由工廠直接送到

機器自造

各種滋養餅乾
各種滋養櫻花糖
各種滋養牛奶糖
各種西式糖菓

青島滋養軒製菓工廠
電話三五二五號

膠濟鐵路管理局招標承辦建築博山調車線小橋涵洞水溝工事廣告

本路現擬在博山山頭間建築小橋涵洞水溝。分爲七標，如欲承辦此項工事者，可自登報之日起，至本局工程課或濟南工務第二段，繳納圖說費五元，領取工事說明書，投標章程，標單標函，暨圖，照章投標，所繳圖說費，無論投標及得標與否，概不退還，此項標函，定於本年八月五日上午十時以前，向工程課投遞，過時不收，即於是日上午十時，在工務處當衆開標，特此廣告，

中華民國二十五年七月　日

全浮式之1936年雪佛蘭載重車

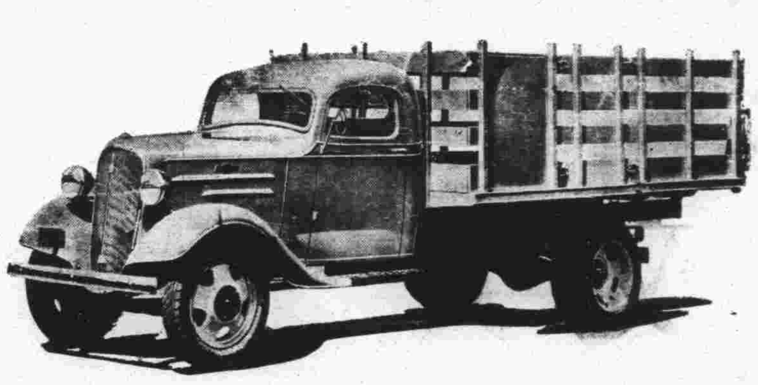

經濟穩快之1936年式雪佛蘭轎車

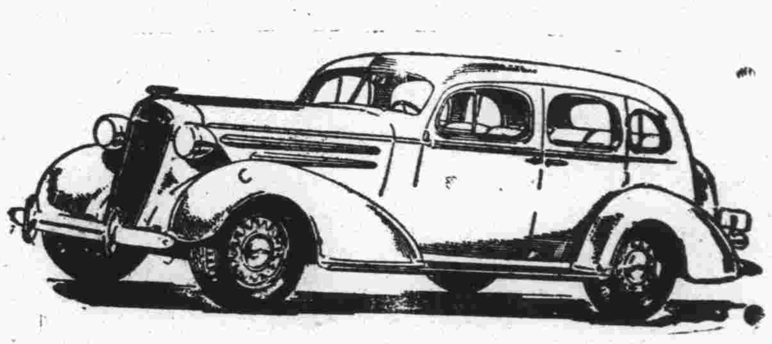

山東全省總經理亞當姆公司
◇…湖北路25號…電話5516…◇

明星香皂 香皂明星

「我天天用力士香皂淨面故毛孔常清潔無雀斑之盾憂」
華納明星奧蘭微特哈佛蘭
最近影片「鐵血將軍」主角

力士香皂。色白香濃。去垢潤膚。皂沫能深入毛孔。清除塵垢脂粉。而保肌膚光潔無疵。故中外明星十九愛用力士香皂。

力士香皂

力士香皂在攝影場之化裝室中亦佔一重要之地位　陳燕燕

贈券
附上郵票五分請寄力士香皂一塊可供十日試用此致
天津郵政信箱十三號
力士香皂部
姓名
住址
（島時）
（二）

欲請接生者注意

茲有產科專家，王夫人還臉石子，精通華語，殷勤耐勞，曾在日本產科專校畢業及各大醫院實習甚久，在本埠開業亦歷數載，經驗宏富，手術靈敏，遇有難產，如橫生，倒生，顏面生，假死等症，尤爲專長。現住廣西路十一號二樓電話四七五九號

青島鹽業銀行廣告

本行創立於民國四年信用久著總行設在上海並於北平天津漢口南京香港廣州杭州等處設有分行各省會均有通匯機關

業務科目

商業部：存款　匯兌　押匯　貼現　放款　買賣　有價證券

儲蓄部：定期儲蓄　整存零取儲蓄　本息合計定期整數儲蓄　零存整取儲蓄　存本取息儲蓄　活期儲蓄　定有詳章隨時送閱

股本總額　壹仟萬元
已收股本　柒百五十萬元
公積金　五百八十七萬餘元

電話：經理室四八二六　營業室二七九三

行址，河南路六十八號　電報掛號七七七五號

青島湖南路四十四號
環球齒科醫院
電話六六八八八號

主治科目
保存科　矯正科　補綴科　口腔外科　小兒齒科　X光科　電療科

診療時間
上午九時至十二時
下午一時至六時
星期日下午休診

院長 薛成九
副院長 楊冠盛

青島三星汽水公司出品

諸君若欲消暑提神
請飲三星美味汽水

最上飲品
清潔無比

邱縣路八十八號
電話六〇七四號

本市經售處
新民藥房 天津路
惠東藥房 天津路
神州藥房 李村路
華壹氏 四方路
山青藥房 聊城路
義豐泰 雲南路
永泰公司 滄口路
德發成 天津路
大同藥房 益都路
香山堂 濰縣路
美華藥房 益都路
通順堂 博山路
永壽藥店 膠州路
新亞藥房 中山路
人和藥店 台東鎮
長春堂 中山路
南洋藥房 濰縣路
華新藥房 膠州路
泰和堂 台東路
鐵路合作社
共和藥房 中山路
青島藥房 中山路
漢美藥房 四方路
金星藥房 中山路

外埠經售處
濟南亞東藥房
濰縣亞東藥房
濰縣五洲藥房
膠縣神州藥房

神內醫院廣告

敝院自開幕以來頗蒙各界歡迎對於中外患者之醫治無不盡心盡力治療院內設備完潔僕役殷勤看護格外周到隨呼隨到無不應時而來能使患者心裏爽快暢立刻即愈並有精通外華語醫學關於病源問答毫無阻隔於治療上亦頗覺便利

△主治科目 內科 小兒科 皮膚花柳科 X光線科

門診 午前八時至十二時 外診下午隨診

院長 神內正範

院址：青島德平路十號 電話：四七五七

介紹名醫張梅浦先生

張君字梅浦皖江望族少讀書精醫理遨遊南北歷二十載所到之處求治者踵相接着手成春活人無算今春來青同人等深欽先生醫理再三挽留始允在青懸壺維先生素以慈善爲懷每日下午一點至二點門診不收診金抱病者盍往診焉茲代訂診例如左

上午停診
下午門診一點至二點不收診金收掛號費一角
下午門診二點至五點診金五角
下午出診五點至八點診金二元附診一元車資在外
市外出診診金四元
如有急症隨邀隨到診金四元

介紹人
蔣靖宇 胡向周 沈陸峯 李玉生 莊金鳳
張子厚 沈治丞 孔毅文 王勛如 侯貢軒
王喬蓀 萬詞甫 譚仲德 周小松 武內南
馬步蓀 許書田 張菊生 宋益田 韓玉峯

張梅浦醫室現寓青市福建路三十六號即居易里樓上十三號

上海飯店

敝菜社特請在俄境作名厨師專烹調俄法大菜味道適口與別不同各界諸位勞步駕臨不勝歡迎再內有西式大小房間出租屋內清潔家器俱全價錢格外便宜

敝社上海飯店啓
湖南路三十五號
電話五九零二號

敝公司下列房產歡迎租購
(一)湛山大平小避暑樓　房多處附帶全部傢具(用否聽便)
(二)四川路緊靠海軍棧橋傍　建築工廠地出售井新築樓房出租(分租均可)
(三)金口二路，萊蕪二路洋式樓房常年出租
敝公司代客買賣經租房產手續簡便租售頗易如有房產委託敝公司售買經租者極端歡迎
本公司兼勸水火保險
美商中華平安公司啓
豪陰路五號 電話五零六二號

中風病特效治療

▲半身不遂頭暈耳鳴手足麻木乃中風之先兆
▲肥人老人飲酒人均須預爲防範不可忽略

天下有足寒英雄之膽，斷壯士之魂者，中風是也，晴天霹靂，平地風濤，倏焉而體軀魁梧之百萬富翁，氣魄超越之一代偉人，遽爾昏倒於地，不省人事，不能發一言遺囑，竟與世以長辭，聞者觀者，莫不喟然歎人生之朝露，病變之無常，噫，斯何病耶，症何暴耶，則非「中風」而何，疇昔醫家，夙指肺癆爲亡國病，今據歐美各國人壽保險業公會調查發表，可知全世界人類，因中風而死亡者，約占百分之七十，又據最近日本政府公佈之死亡統計表，日本國民凡患中風而死者，每年達百萬人以上云，今日中國雖尙無此等統計，無從詳知，然以人口比例計算，則每年患中風死者，必不下三千萬人，由此觀之，可知中風病之貽禍人類社會，遠過於肺癆明矣！中風病(即腦溢血)之原因，係因腦血管之破裂，以致血液外溢，壓迫其附近腦部神經而發生之症狀也。凡人年逾五旬，氣衰之際，多有中風之疾，蓋人之血管，譬如橡皮管，常久使用，則失其生理的彈力，及潤澤性，而致硬化脆弱，故老人之血管多易破烈中風，且酒之爲物，一入體內，變成脂肪質之沉着，多使血管硬化破裂，飲酒者之易於中風，職是故也。

蓋(肥人多中風)，爲我國醫學上之一大警語，而凡頭大頸短，胸闊，腹大，臍深，項後帶橫皺，胃健善食者，名曰，「中風體質」。朱丹溪曰．中風必有先兆之證，凡覺大姆指及次指麻木不仁，或手足少力，或肉肌微掣者，此先兆也，三年內必有大風，凡頭暈耳鳴，視力衰弱，失眠善忘，手指顫動，足背浮腫等狀態，皆爲預告中風將發之先兆，然亦有無何等先兆，而於談笑遊樂之時，突然中風昏倒者，此係腦血管破裂而大出血，概不得救，或僥倖不死，亦難免口眼歪斜，或半身不遂。

「海藻晶」係根據我國歷代太醫院祕傳實驗丹方，應用科學的新醫理而改良調劑者，誠有軟化血管，調平血壓，醫治中風之偉效，屢經動物試驗，及臨床實驗，其效力較諸局方活絡丹，人參再造丸，金匱小續命湯，及最近西藥之血管製劑等，奏效迅速，確有殊勝之功能。「海藻晶」專治中風「腦溢血」口眼歪斜，言語不清，動脈硬化，狹心症，風溼骨痛，半身不遂等症，有不可思議之神效。

佛光牌科學國藥海藻晶每瓶三元各埠各大藥房均售

月經不調百病生

▲中國歷代各醫實驗功效準確
▲科學方法提精製造權威更大

德國婦科專家希爾特博士，曾研究中國醫藥，將中國藥當歸，分贈歐洲各國醫科大學醫院，廣徵各臨床醫家之實驗，結果皆得奇效，故最近希爾特博士，在德國醫藥雜誌上聲稱，謂歐美醫界對於婦人月經不調症，尙未能發現有効之藥物，然五千年前，中國醫藥界早已發明調經特効藥「當歸素」，而其藥理的作用，亦甚適合於現代科學的醫理，且依諸婦科專門醫之臨床對照實驗，咸公認當歸對月經不調之一切病症確有特效，詎今數千年前，科學尙彷徨於黑暗中之時代，其所發明之藥物，能符合於現代科學之醫理，實爲環球醫界最有價值之事實云。

當歸氣味苦溫無毒，神農本經認當歸爲補血調經溫宮姙娠之惟一聖品，漢醫聖張仲景金匱溫經湯，以當歸爲主，外台千金諸方，皆將當歸作婦科之無上良劑，蓋根據岐黄以來五千年我國歷代國醫之臨床實驗者也。

婦科聖藥 當歸素

一，「佛慈當歸素」係選擇國產道地藥材當歸，應用眞空蒸溜器，依科學的方法，提精華以改良調製者，故其效力較諸舊式泡製之飲片丸散，及外國製之當歸精，確有殊勝之功能。

二，「佛慈當歸素」之醫治作用，專治婦人氣血虛弱，月經不調，停經閉經，經來疼痛，赤白帶下，下腹冷痛，唇口乾燥，久不受孕，宮冷不姙症，及胎前產後一切疑難諸症，有不可思議之特效。

(佛光牌科學國藥當歸素大瓶價洋二元小瓶價洋一元正)

▲奉贈小兒科婦女科諸病治療法函索即寄▲
△贈送科學國藥特及海藻晶詳細說明函索即寄▽

上海佛慈科學國藥廠有限公司發行
青島分行：海泊路四十六號

神聖堂國藥號廣告

高密路

道地藥材

中國在唐朝時候，的疆土。分做十道。猶之現在十省。如江南道，淮南道等。查明某道之地，產某藥，千金方上，計得很明白的。各道地氣不同。所產之藥，性亦不同。譬如日本產的黃連。萬萬不能同四川產的。有瀉心火安眠止惡之功效。普通藥店祇得多賺的錢。那能顧得到道地不道地。本號抱整頓國藥的宏願。集鉅資，派人莊口。務必達到國藥標准模範之美譽。

名醫坐診

有精良地道的藥材，須有學識高明的醫師，纔能銖兩悉稱，相得益彰，本號邀請錫祝成先生，彭松禾先生，進諸公午下，大夫常駐內廳，以便病家隨時就診或出診。並且代爲煎藥，本號對於服務社會精神。絲毫不苟，日謀改良。尙望不吝指導。尤爲榮幸。

國醫劉銘九　上午七點至八點半門診診金五角出診診金二元二角午前在中山路一零一號應診
國醫陳倦民　上午八點至十二點門診診金五角下午出診診金二元四角貧者減半　下午一點至三點半門診診金五角下午三點至五點出診診金二元貧者減半
國醫王峻峯　下午八點半至十二點半門診免費施診　午前在外針灸加倍貧寒酌免　寓天津路神州藥房電話四五一五
寓天津路神州大藥房
內外兩科門診二角出診一元推拿小兒科門推一元出推兩元夜間加倍市外加倍遠處另議車資在外

海濱醫院特別廣告

啓者本院設備完全醫療精妙看護週到久蒙各界讚許近再擴張內部減低收費於經濟凋落之現社會下力求平民化以期診療普及

(診療時間) 每日上午八時至下午六時星期日及例假照常應診掛號費免收出診隨請隨到不限時刻

(統治科目) 內科 外科 產科 婦科 皮膚花柳科 耳鼻咽喉科 眼科 小兒科

(專治病症) 夏季疫病霍亂傷寒急性胃腸病肺癆肺炎吐血梅毒淋病神經衰弱腳氣等症均有特別療法 副院長女醫學士專門產科新法治療婦女淋濁白帶月經不調久不生育經前肚痛血崩等子宮疾病至於產科中之孕期嘔吐橫生倒產前產後位置不正抽風初生兒假死等症一般產婆助產士難於措手者尤爲擅長

(戒毒專科) 特備世界各國最佳戒毒藥品專戒鴉片嗎啡海洛英等癮限期戒絕保無痛苦住院與否均可聽便收費從廉

(產院) 優美產房分爲四等專備孕婦住院生產定價低廉住院費每日由一元五角至六元接生費由十元至三十元出外接生不論晝夜隨請隨到印有產科簡章及婦嬰衛生須知函索即寄

院址 中山路南頭十八號 電話：五三六三
院長 吳龍騰
副院長 女醫學士 曲瑞謚

壽康醫院

敬啓者敝院病室清雅看護週到舉凡愛克司光線太陽燈透熱機電療器等一切設備無不完全附設【戒毒專科專戒鴉片海洛因等癮】成績優良毫無痛苦早爲各界所共知擅治肺癆肺炎白喉猩紅熱諸症並設分院於小抱島以謀患者就診之便利

置設科目 外科內科眼科耳鼻咽喉科皮膚花柳科小兒科產科婦人科電療科愛克司光線科戒毒科

門診時間 每日上午八時至十二時下午二時至六時星期日及例假下午停診急症不在此例出診隨請隨到

診療價目 一切價目低廉住院每日由兩元五角至八元服藥飯費在內出診市內五元市外及深夜酌加掛號費免收

院長 丁介眉
副院長 劉菊村
產科女醫師 孫稻泉

分診所(診療時間)上午十時至十二時下午四時至六時急症不限時刻
地址小抱島泰山路三十七號 電話六零零六號

院址湖北路東首四號 電話五二二三二

三鞭保腎丸

特別大減價

諺云人非草木孰能無情倘因幼年早婚房事過度或素日手淫以致腎經虧虛精水枯竭即成陽萎不舉之象或見色流精甫交即洩夢遺滑精等症非但愛情漸次疏遠子嗣絕望而終恐不能延年益壽也敝社醫師經症實驗始發明此丸以治上述各疾確有萬分把握曾經唐山衛生局化驗給照特許行銷性平不熱不燥功能益精髓安神志壯氣血滋眞陰補腎水固精關壯陽助氣能使陰莖增大堅實有力精能遠射種子准能增加夫妻美滿之愛情每盒定價一元五角現爲提倡起見舉行特別大減價三十天每盒暫售一元每三盒二元五角爲期有限購者從速 唐山市長福堂老藥店啓

青島經理處中山路金星藥店

一盒斷根淋濁丹

敢稱治淋神丹愈淋非常快速無論淋白淋黃淋紅或毒淋虛淋火淋撒尿精管刺痛或尿前尿後代白代紅精糊馬口或傳染婦女赤白帶下及一切淋病屢服各藥久不愈者請用此丹一合准保除根每盒一元加料二元隨藥另送淋濁洗療散一瓶

天津愛多製藥社發行
青島總經理中山路金星大藥房

鈴木醫院廣告

啓者，敝人服務醫學界，垂二十年，初在滿鐵醫院，担任產科主任有年，兼關東廳醫官，嗣在大連醫院創設鈴木醫院，後於民國七年來青，開設鈴木醫院於新泰路，專治一切小兒科，內科，花柳科之病，對於產科，尤具特長，凡一切難產，全母子生命，對於婦人產科手續敏捷，且能保在青是手屈一指，對於產婦手術完善者，手成春院內看護特多，病室清潔，對於看護病人格外週到，對於中國人方面特別優待，凡院內有精通日語劉君從先担任翻譯，患病者即來院診治便知言之不謬也。

本院新泰路電話二二零一 在本院診治
分院臨清路電話三零零九 在分院診治
產婦科 小兒科 內科 性病物療科 急病隨時診治
新泰路十一號
醫學士院長鈴木健吉

廣瀨小兒科醫院

乳兒科
小兒科「病室清潔」
X線科

門診 上午八點至十二點
下午五點至七點(由四月至九月)
下午四點至六點(由十月至三月)
星期日下午停診
急症隨到隨診

出診 下午隨請隨到
急診 院長廣瀨繖夫前日回國今已回青照常出診
副院長井上浩

院址青島鐵山路十號
電話二八二九・五八五九番

無線電界之好消息

本行今爲提倡無線電智識之普及起見特運到各種收音機及無線電之一切應用材料無不俱備並設有修理部以優秀之技術代客修理定價低廉倘蒙賜顧竭誠歡迎

光喜洋行
青島聊城路八五號
電話二四七三一 二零零七號

大華照相材料行

贈送精美團扇
廣西路東龍口路
電話：五五八九

青島自治週刊

〈民國卅五年七月二十七日〉
青島市政府地方自治籌備委員會主編

▲第二〇四期目錄▼
市民對於公民宣誓登記應有的認識……餘生
本市建設聲中小學區之中心教育……秉衡
地方建設：公民宣誓登記規則（續）
夏莊區村閭鄰編製表……

市民對於公民宣誓登記應有的認識

餘生

我國是一個民治國家，國家的主權，自屬於人民的全體，所以總理創設的民權主義，主張人民有四種政權，爲選舉官吏之權，罷免官吏之權，創制法律之權，複決法律之權。但是人民雖有四種政權，並不是人人得而有之。從前歐美各國關於選舉法上所定的財產教育性別等限制，固然是不合理，但年齡居住年數，以及消極方面如褫奪公權者，禁治產者等等的限制，凡屬民治主義的國家，也都明白規定，這是精神思想不完全的國民，所必然受的限制，所以具有四種政權的人民，也並不是指全體人民，必須合於年齡居住年數等條件，並不受消極條件限制的人民，這纔够作公民。但是全國或各省市縣有多少公民，或人民是否具備公民的資格，是否不受消極條件的限制，若事先沒有調查登記，我們是絕不會知道的，既不知道有多少公民及某，是否合於公民，怎麽去行施選舉罷免創制複決的四種政權，並且現在第一屆國民大會要在本年十一月舉行，公佈憲法，選舉總統，一切的國家大政，均要決於大會，而國民大會代表選舉法第三條明白規定「中華民國人民年滿二十歲，經公民宣誓者，有選舉國民大會代表之權」。現在已由內政部重行定制公民宣誓登記規則，令行各省市於八月十五日以前，將公民宣誓登記事宜，一律籌辦完竣，所以公民宣誓登記，是現在最急迫最切要的事情。

現在本市舉行公民宣誓登記的手續，本刊已會談過，是先查核此次總調查的戶口表，凡合於公民資格者即年滿二十歲，在本市居住一年以上，或有住所達二年以上，且無爭限制之條件者，加以紅圈標出，此項手續現在正在辦理着。標出之後，再將此合格公民之姓名性別年齡及所隸坊村鎮閭鄰等項，由該事處編用書記遂一填入警詞及宣誓備查並編列字號，加蓋戳記。誓詞及宣誓備查旣經填就，即交由各派出所或分駐所長警，分發各合格公民簽名蓋章或按捺指印，三日後依次收回，並由辦事處派員隨時加以指導，誓詞辦理完竣，即分別編造公民名冊，呈請核發公民證，轉發各公民收執，現擬經宣誓之公民，俟村鎮坊公所正式成立後，再補行宣誓儀式。公民宣誓登記的手續，大概是這個樣子。但是我國國民，最缺乏權利思想，受了四千餘年專制的流毒，永抱著「誰來作官，也是納糧」的心理，對於參加政治的思想興趣，一點也沒有，自己應有的權利，往往情願放棄，對於自己的權利，既視之漠然，對於國家地位的思想，更毫無影響，要知我們的國家，是一個民治的國家，國際的競爭，要全國總動員，建立國家，要賴全體國民的力量，且政治的良窳，國際地位的高低，於國民個人有切膚之痛，在這帝國主義橫行的時代，我們處處在感受着，所以現在的公民宣誓登記，是人民最重要的權利，不容放棄的。現在旣先由各區辦事處代大家將誓詞填好，並由警察送到家裏來簽名蓋章按捺，我們自己省却了如許手續，政府爲我們多受如許勤勞，我們應如何感激如何幫助如何予以便利。等到警察拿着誓詞到我們家裏來時，我們要趕快的極順利的簽名蓋章按捺指印，萬萬不要遂便延忽，使此項工作不能如期完成或致有錯誤，以誤己誤公。

但是前此一次戶口的總調查，雖覺極爲詳細，不過到現在也已經三四個月了，中間雖已經隨時登記遷移戶口，然而恐怕仍有許多沒有登記的，原因以各住戶往往偷賴，自行遷徙而不報告，所以不能免有許多遺漏的公民。何況公民的資格，於居住年數有住所年數和年齡是甚有關係的，前此的調查，項目十分繁多，單獨對於以上三項，也未能過深注意，調查的時候，住戶或有不明瞭調查的意義，向調查員說的不能沒有錯誤，譬如他在本市內確住了多年，惟新自甲路搬來乙路數月，及調查員來乙路調查時，問他居住本市幾年，有許多就回答以遷來乙路數個月的日期。再有一些男女青年，調查時以爲無甚關係，往往好少報年歲，如明明二十多歲，偏報以二十以下，也有本人不在家中，調查時以他人代爲報告，以致居住年數與年齡均不實者也不能免。且於居住一項，即不滿一年而有住所達二年以上者，亦能取得本市公民資格，前次調查於此項未能做到，所以現在各辦事處填寫之誓詞，亦未能先將此項合格公民之誓詞填寫，但所謂有住所者，並非在本市置有房產之謂，須有居住之意思，而置有住所者方可。以上所述種種情形，公民的遺漏，事實上恐不能免。凡具有條件而不能受限制的人民，若於此次警察分發誓詞，收不到時，務須隨時到該管區辦事處申述原由，請爲補發，不要以爲無足輕重，而甘自放棄公民權利。

凡中華民國人民，已滿二十歲在本市區域內居住一年以上或有住所達二年以上者，固然可以在本市宣誓登記，取得本市公民資格，即居住不足一年而具有公民資格，亦可在本市舉行宣誓登記，領受公民證，本市通知其原籍，取得其原籍的公民資格，本市交通頻繁，變動迅速，類此的旅居人民，特爲衆多，各旅居人民，要深切注意有可以在本市舉行公民宣誓的便利，勿須返歸原籍舉行。

過去人民的選舉權，往往有性別的限制，即女子不能具有，現在各國早已將是項限制解除，我國的公民資格，也明白規定無論男女。但是國人的傳統思想，未能一旦解除，女界也往往情願不作政治思想，這回的國民大會，一切國家大政，都要在這一次奠定下根基，女界同胞，占全國人數，烏可以放棄其公民權，而不與聞國家大政，所以現在南京組織有全國婦女國民大會代表競選會，通知全國婦女，從速參加公民宣誓登記，取得公民資格，以得機會參加國民大會，以謀獲得政治平等之希望。婦運會並在南京開會決議，分區逐戶勸導婦女參加登記，在電影院放映勸導公民登記標語，發告本市婦女書—通告婦女團體學校工廠婦女—一律參加公民登記，分區公開演說，發報播音；又由該會聯絡各婦女團體負責進行等等工作。本市婦女也要切實認識，不是我們常常喊着男女平權嗎？這公民的權利，切不要甘自放棄，而永爲被支配階級，對於公民宣誓登記，要與男子同樣的注意，甚且要比男子關心些更好，所以對于誓詞簽署，認請補送及旅居登記種種要去注意。

對於公民宣誓登記應有的認識，及應切實注意的各項，我已經大略說過，我們對這於國家於自己如此重要的事情，千萬不要漠視，並要勸導親友鄰里注意。

本市建設聲中小學區之中心教育

秉衡

本市之建設，由來已久，自德國租借之，由漁村而建港口，形成了商務上軍事上的要鎮，在生活行住上的供應，已具備無遺，日佔之後，維德國建設的遺軌，亦極盡一時之努力，於是青島之美名大噪於世界，雖然因爲自德日領管時代之人工技巧，所成青島之盛，但以青島風景之秀麗，氣候之宜人，加之以勞山之名勝，經過德日兩度沈淪之史蹟均足爲青島得名之由來，在建設的過程上說可謂之建設自德日領管時代即肇其基矣。今青島之建設，願由殖民通商之目的，轉入復興農村扶持工商及普及教育扶持貧民生計之途。今後本市建設的動向，總括來應作物質與文化兩點，在物質方面的建設由都市已能傾向於農村，所以各種分區建設的事實，已顯示明白，今後對於物質建設的動向。在文化建設方面，過去可以說，夷化的教育的造因已將一市的文化，都著有夷化的色彩，現在由夷化的環境裏漸有化夷的自然情形，這不僅是文化建設的動向，也因爲自然

（附件八）旅居公民宣誓登記通知書

旅居公民宣誓登記通知書

男女 年 歲 業 現旅居本鄉鎮坊第 保閭第 甲鄰 已根據公民宣誓登記規則第六條之規定於 年 月 日在本鄉鎮坊鄉鎮坊公所舉行宣誓除已製給旅字第 號公民證外特此通知

查照登記爲荷此致

省 縣市 區 鄉鎮坊鄉鎮坊公所

中華民國 年 月 日 省 縣市 區 鄉鎮坊鄉鎮坊 公所（此處塡明發通知書之鄉鎮坊）

（附件九）

公民證

旅 字 第 號

男女 年 歲 業 原籍係 省 縣市 區 鄉鎮坊

茲根據公民宣誓登記規則第六條之規定於 年 月 日在本縣市第 區 鄉鎮坊鄉鎮坊公所舉行宣誓登記除已通知其原籍所屬之鄉鎮坊公所查照外特給此證

右給公民

中華民國 年 月 日 省 縣市縣市

(一)持此項公民證不得參加宣誓地選舉
(二)宣誓人如有公民宣誓登記規則第三條各款情事之一此證即行作廢

（附件說明下期續登）

夏莊區村閭鄰編製表

村名	閭數	鄰數	戶數
石家宋哥莊	四	一九	一九二
雙埠村	七	三三	三三三
女姑山村	五	二六	二五九
徐家宋哥莊	六	二九	二九四
西藍家莊	三	一四	一四二
後樓村	二	八	八五
仙家寨村	九	四七	四六九
塔埠村	四	二二	二二〇
劉家宋哥莊	六	三二	三二二
西小水村	九	四三	四三二
灣頭村	六	三一	三一〇
源頭村	七	三四	三四六
安樂溝村	二	一一	一一四
少山前村	一	七	六九
高家台村	三	一四	一四〇
彭家台村	三	一五	一五六
馬家台村	三	一六	一六一
趙哥莊	九	四四	四四六
西黃埠村	三	一五	一五八
東黃埠村	四	二一	二一四
史家泊村	四	二一	二一八
王家泊村	二	一一	一一八
傅家村	一一	五二	五二六
王家曹村	三	一五	一四九
冷家沙溝村	二	七	七七
賈家營村	二	八	八一
蜜蜂澗村	二	八	八七
上色峪村	二	七	七六
藍山村	一	四	四〇
河北崖村	一	五	五〇
下色峪村	二	七	七三
青峪村	一	七	六九
楊家南坡村	一	五	五六
樓裏村	三	一四	一四三
楊家村	四	一九	一八九
響石村	二	一一	一一五
華陰村	一	三	三七
辛家曹村	一	五	五五
李家曹村	二	一一	一一四
中曹村	二	九	九〇
東石溝村	一	三	二八
西石溝村	三	一三	一三四
黃家營村	一	三	三一
夏莊	一一	六一	六一五
郝家營村	四	二二	二二四
盛行村	一	五	五三
劉家營村	四	二一	二一九
李家沙溝村	三	一五	一五七
張家沙溝村	三	一三	一三七
青峯村	一	二	二三
小周家村	一	三	三二
大周家村	一	三	三四
草阡村	一	三	三七
惜福鎮	五	二三	二三三
李家村	三	一三	一三〇
辛家村	一	五	五七
王家村	一	六	六七
杜部村	四	一八	一八一
後寨村	二	一〇	一〇七
吳賈村	一	七	七〇
松樹莊	三	一三	一三六
上科埠	一	五	五二
下科埠	一	三	三〇
草菴村	二	九	九四
前金溝村	五	二五	二五四
抱虎山村	一	四	四六
霞溝村	一	六	六七
河灣村	一	五	五八
院後村	五	二四	二四一
河溪村	一	二	二六
後金溝村	五	二六	二六四
後莊	二	七	七八
崖裏村	二	一一	一一三
河北村	一	四	四五
棉花村	三	一三	一三四
東南曲村	一	五	五五
西南曲村	四	二一	二一三
東丹山村	五	二三	二三九
西丹山村	四	二〇	二〇〇
宮家村	一	五	四九
楊樹溝村		一	一二
董家村	一	四	四三
總計八二村	二四八閭	一一九五鄰	一二二三三戶

的需要，可期望有相當的造詣，試觀本市教育上之設施，所謂中心區制，爲時代的要求，而實現了本市教育上的設施，按中心區制之設施目標，原爲期以政教合一，藉事教育上推廣普及之便利，故於市區之下劃分學區每區擇其較有規模之學校改爲中心小學，即以中心小學爲輔導人全學校區之中心，並對全區之政令傳達以及地方事務，民生活，莫不以中心之學校，爲擴充推動之樞紐，故中心學校，爲贍顧全區環境需要，及實際服膺文化建設的重責，其施教之方針，應爲下列三點之研究：

一，人材儲備　任何一件事體，大都建築在兩項重要條件上，一是人經濟，二是人材，經濟問題，是可以人力致勝的，人材問題並不是可以完全用經濟解決的，尤其是在現代建設聲中，所謂建設人材，要是要有科學頭腦農工身手的師資，也不是可以在一般師範學校畢生中就可，選到的，因爲實用人材，第一是經驗，第二是學識，第三興致，如果有了基礎學識，還得靠經驗的指示，才得歸之實用，並且是服務的成績，這要靠作事的興致，如果是心理上根本不醒，無論如何總是得不到服務的成效，因此人材問題，也就成了中心區制教育的中心，所以論中心區施教的方針第一要作人材的儲備人材儲備目的騎其才有所用，就是爲了有實際上必要的供應，所以要以實際需要的標準和事實，隨時對於人材問題，作儲備以共肩建設之餘肩。

二，適應環境　因爲實施中心區有兩個要點，一是依自然環境，二是依人事範圍，自然環境如地域大小或山川界限等人事範圍，多半以人民生活狀況，爲準如近復者，率以漁鹽爲生活之憑藉，在鄉區學區情形亦各不同，概以漁農兩項，亦各有其特殊環境，故中心區之設施標準，應以瞻定地方需要，以指導勵進的作用求其環境之適，所謂人民生活打成一片，要以學校教育而化及社會也。

三，策動社會進步　區制施教方針，要在改進人民生活策動社會之進步所謂取政教合一的手段，以謀人民福利，學校立場，即爲區制之中心，以教育之實施方針爲作育，實用人材，以定社會需要以求其適應，則人民之生活，期以教育之效用而獲改善，地方之文化亦因實施上自然作用得以普及矣。

按以區制之名，自展其應時的需要，推施教方針，倘無確定之標準則仍屬無濟於事，事權之規定，雖有政教合一事實，而施教方針，須有瞻顧全區需要，以謀策動全區社會之機扼要實施則其效偉其利溥矣。

地方建設

勞西區六月份上半月報告摘要

繼續調查戶口　本區調查戶口，共分八組，業于上月開始工作，本期計調查我樂村，東藍家莊，五龍澗，漢河，九水，姜哥莊，石灣，小河東，登瀛，于哥莊等二十五村共三千二百四十一戶，其餘尚在繼續調查中。

查報壽陽菴呈請募捐修廟所需工程案　案奉社會局令爲壽陽菴主持王起修呈請募捐重修廟宇一案，令飭本處給送略圖二份，并將該菴原有房屋若干間，修理計劃如何，能自行出資若干，一併詳細查復，以憑核辦等因，查該廟原有三官殿一座，配殿二座，東西廂房十一間，今擬修理者，除山門，圍牆，及翻修東廂房六間爲主要工程外，其餘各部均僅粉刷油漆，略加修飾，約共需款九百五十餘元，惟該廟田產無多，自身所能爲者僅石料及房架木料兩項，約合洋二百元，不敷之款，端賴募化，業經繪具略圖，呈報在案矣。

視察九水小學漢河分校　查該分校計共三班，在籍學生九十餘人，而當到校視察時，出席者僅及半數，尤以一二年級缺席最多，各級教室均不整潔，學生個人清潔，尤欠注意，二年級教室內桌凳東歪西斜，紙屑滿地，分校主任教員孫清順住室內尤爲骯髒，垃圾滿地，污穢不堪，除當面警告，限期將學生補足外，并責令該校長勤加督飭，以資整頓。

召開全區校長會議　茲于本月二日，在處召集全區校長會議，除由主任報告一般應行興革事項外，當經議決數案于後，（一）擴大清潔衛生運動　除由辦事處分區召集村閭長詳爲講解外，各校應遵照教育局規定辦法，切實做去，普遍宣傳（二）在各社教中心區附設民衆代筆處，爲缺乏書寫能力之民衆代筆，所需之牌額由辦事處製發，（三）各社教中心區之民衆讀物，既已發下，則民衆讀書會即應及早成立，爲易于實現起見，該會應以最近畢業學生爲基本會員，漸及於一般民衆，至于中心區各校亦應同時成立分會，書籍則由各該校向中心區代借。

修理嗶流村小學嗶流村分校校舍　查該分校校舍係借用祠堂三間，狹陋不堪，亟應修理，當經召集該村村長學委等商定，屋地高低不平，須用三合土重新翻修，後面開窗兩個，屋頂泥漫白灰及粉刷牆壁，該村長等以需款無多，允爲照辦，并于春假期內趕辦完竣。

抽查各村清潔　本期內抽查姜哥莊，石灣，坡前溝等村街道及各戶院落清潔，近又疏懈，所有糞土塵芥等物，狼籍不堪，當經分別伸戒，并嚴飭各該村村長等極力督催掃除；勿再玩忽，以重衛生，俟後倘再有不潔情形，定予罰懲不貸。

抽查戶口　查此次調查戶口，刻已先後即將竣事，經調查後亦無出生死亡遷移等變動情事，惟恐鄉民不知，疏于報告　故由公安股督同巡邏長警隨時再爲調查，如有上項情事，令其速報，以便增減更動，以求實在完善。

調查果樹病蟲害　查沙子口及九水兩區各村果樹病蟲害，業經派員視察，絕鮮罹害，茲繼續派員至烏衣巷區各村視察，該區果樹，山楂最多，梨及葡萄次之，亦未發生病蟲害。

調查民林松毛蟲區域　查本處轄境各村民林，去年發生松毛蟲極多，當經督同林主捕殺，茲又值該項蟲害猖獗時期，當經派員赴各村林地視查，藉資督促林主及早捕殺，以便防除，查得漢河大嶺溝，陰涼　後，九水後澗，柳樹台，黃毛子澗　南龍口前後山，北龍口南山，松山後䖸山等民林發生松毛蟲，多少不等，一俟查明林主後，即督促捕捉。

填發民林許可證　查該處本月份上半月填發民林許可證，計有砍伐之梧桐樹三株，砍伐楊柳樹五株。

修補路面　本期修補者，計有柳台路，五大路，湛流路，大荆村道，北九路，漢宅路。

公民宣誓登記規則（續）

（附件三）

縣 市 第 區 鄉 鎮 坊 公民名冊

姓名	性別	年齡	住址	住居年以上幾	有住幾年以上所	職業	何種職業團體會員	宣誓日期	備考

說明　何種職業團體會員欄內應分別填明農會工會商會漁會航業公會律師團體會計師團體醫藥師團體新聞記者團體工程師團體及教育會各種教員團體等字樣並未參加團體者可勿填

（附件四）公民證備查簿式

男女 年 歲 業 係 省 市縣人茲於 年 月 日在
省 市縣第 區 鄉鎮坊舉行宣誓登記並發給 字第 號公民證
中華民國 年 月 日

（附件五）

公民證

字 第 號

男女 年 歲 業 係 省 縣市 人
茲於 年 月 日在 省 市縣
第 區 鄉鎮坊舉行宣誓登記特給此證
右給公民
中華民國 年 月 日
省 市縣 市縣長

第一聯

旅居公民宣誓備查

茲有男女 年 歲原籍係 省 市縣 區 鄉鎮坊現旅居
本市縣 區 鄉鎮坊第 保閭第 甲鄰定於 年 月 日
舉行宣誓典禮除製給誓詞俟宣誓時繳還彙報外截此備查
中華民國 年 月 日
省 市縣 第 區 鄉鎮坊簽字
鄉鎮坊公所

附註　一，年歲必須滿二十歲　二，年月日應填發給誓詞日期　三，繳還誓詞時應填給紅色公民證

旅 字第 號

第二聯

誓詞

正心誠意當衆宣誓從此去舊更新自立爲國民盡忠竭力擁護中華民國實行三民主義採用五權憲法務使政治修明人民安樂措國基於永固維世界之和平此誓
中華民國 年 月 日 簽字 立誓
省 市縣 第 區 鄉鎮坊 鄉鎮坊公所

附註　一，年月日應填宣誓日期　二，誓詞應於宣誓畢繳還公所

附件六

省 市縣第 區 鄉鎮坊旅居公民名冊

姓名	性別	年齡	現住地址	原籍 省	原籍 市縣	原籍 區第	原籍 鄉鎮坊	到達本縣市時日 年	月	日	職業	何種職業團體會員	宣誓日期 年	月	日	備考

說明　何種職業團體會員欄內應分別填明農會工會商會漁會航業公會律師團體會計師團體醫藥師團體新聞記者團體工程師團體及教育會各種教員團體等字樣並未參加團體者可勿填

（附件七）公民證備查簿式

男女 年 歲 業 原籍係 省 市縣 區 鄉鎮坊現於 年
月 日在 省 市縣第 區 鄉鎮坊舉行宣誓登記除已通知其原籍所
屬 鄉鎮坊公所查照外並發給旅 字第 號公民證
中華民國 年 月 日

北平五星啤酒

是醉翁數十年老友！！
與國人有悠久歷史！！

飲酒不忘救國
多飲國產五星啤酒
救國強身何樂不為

北平玉泉山
泉水精製
甘冽醇和
不同凡酒
有補氣益元
開胃健脾之效

青島總經理處
泰康食品公司　電話四二零三一
慎德成號　電話三七二一

宏濟醫院戒煙廣告

緩戒　服藥或注射一星期至三星期由二十元至八十元住院者另加住院費

血清戒法爲最迅速最澈底之方法合於有急務者戒毒之用服藥及注射爲最舒適之方法合於體弱年老及女性戒毒之用其收效則一也

急戒　血清戒法三日至一星期一等室四十元善後調養八十元二等室三十元善後調養三十元三等室廿元善後調養十元

院址浙江路十二號　電話：五七三二一號

大陸銀行學童儲蓄加利優待辦法

截至本年七月底爲止即希
各初級中學小學幼稚園諸校長學生注意

教育部審定尚在有效期間

新課程標準適用

初中教科書

書名	冊數	編者	審定執照	每冊實售價
修正標準適用 初中公民	三	盧達		(一)(二)各報紙本一角二分 道林紙一角六分 (三)即出
初中國文讀本	六	朱文叔	教字第六十八號	報紙本(一)至(三)各三角 (四)至(六)各三角半 道林紙本(一)至(三)各四角 (四)至(六)各四角八分
初中英語讀本	六	李唯建	審定執照待領	道林紙本(一)四角八分 (二)至(五)各四角 (六)四角八分
直接法英語讀本	四	J. G. Endicott	教字第十五號	道林紙本(一)五角三分 (二)至(三)一編二編各七角六分
初中算術	二	陸子芬等	教字第十七號	報紙本各四角 道林紙本各五角二分
初中代數	二	余介石等	教字第五十九號	報紙本各四角 道林紙本各五角六分
初中幾何	二	余介石等	教字第六十二號	報紙本各四角 道林紙本各五角六分
修正標準適用 初中生理衛生	二	華汝成		即出
初中衛生	三	鄭勉等	教字第四十五號	道林紙本(一)(二)各四角 (三)四角四分
初中植物	二	華汝成	教字第三十三號	報紙本(一)三角 (二)三角半 道林紙本(一)四角 (二)四角八
初中動物	二	陳綸	教字第四十六號	報紙本各四角 道林紙本各五角二分
初中化學	二	蔣拱辰等	覆審中	報紙本各三角五分 道林紙本各四角八分
初中物理	二	張開圻等	審定執照待領	報紙本(一)三角半 (二)三角 道林紙本(一)四角八 (二)四角
初中本國史	四	姚紹華	教字第六十五號	報紙本各三角 道林紙本各三角六分
初中外國史	二	鄭昶	教字第六十一號	報紙本各三角半 道林紙本各四角四分
初中本國地理	四	葛綏成	教字第六十號	報紙本各三角 道林紙本(一)(二)各三角六分 (三)(四)各四角
初中外國地理	二	葛綏成	教字第五十一號	報紙本各四角 道林紙本各五角六分
初中勞作〔工藝篇〕	六	姜丹書等	審定執照待領	道林紙木工(一)(二)(三)各四角 金工(一)(二)藤竹工各三角二分 土工二角八分
初中勞作〔家事篇〕	三	何明齋		(一)(二)各四角四分 (三)四角

上列各書均另編有參考書及習題解答

中華書局編印

編有「中學內容概說」及「修正課程標準詳表」贈閱

請今日即試服之

此種輕瀉劑已爲億萬患便秘者解除痛苦

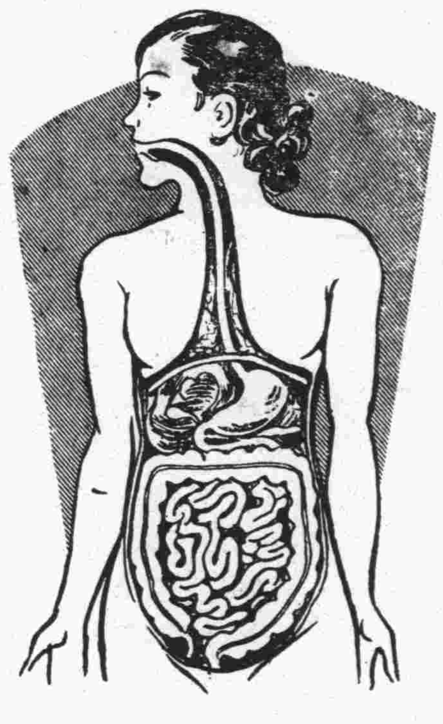

便秘爲吾人日常所習見。然忽而不治，勢必引起種種疾苦。例如頭痛，胃痛，胃炎，腸道多酸，及因血液不潔而起之暈眩，風濕，疱疹，疥疹，肝腎失司，皆是。是以君如患有便秘。則滯積臟腑之糟粕，發生有毒之質，而爲健康之害。惟燕醫生補丸，足以溫和之作用，將毒質從腸道中排除之。令君血液新鮮有力，身心健方，健適逾常。便秘治愈之後，再服燕醫生小粒紅血丸，則血液更爲澄清有力。燕醫生紅血丸大補丸等良藥，各大藥房，均有出售。如在貴地不能購得，請直接向上海博物院路一六一號老晉隆洋行有限公司函購可也。各寶號如承接洽經銷，亦請直接來信。條件自當格外克己，以示優待。

宜辨真僞

取燕醫生補丸一粒放入一英兩半冷水中，十餘分鐘後，丸藥化成黃色略帶青色之水。但假冒之品化成後，則爲機色略帶黑色。奉告服用燕醫生補丸者，切切注意。

吾人身體中之廢料宜及時排去體外故發生便秘則血液污濁諸疾胃呆食滯腹痛頭痛神疲虛火上升牙痛頭暈夢悸煩渴痔瘡及各種皮膚病應即服瀉劑以通暢之瀉劑之行銷我國最久而安善者當推燕醫生補丸無論老幼宜常備之庶體內血液常保清潔身體康健

李天涯 廿四年 日謹

試服券

燕醫生補丸備有試服小包如持此券向本地藥房購買祗取每包國幣三分

交際名花之經驗談

余嘗有便秘之患。終日抑鬱寡歡。有時且患胃痛，腰痛肝旺，血虧面黃。余歷試諸藥，均不見效。後服燕醫生補丸乃愈。余今日所以健康愉快者。燕醫生補丸之功居多。

（四）

匏廬譚薈

投稿簡則

二、迎低級趣味文字，來稿如能以農村生活當前事實爲題材，以細膩生動之筆出之，則爲尤歡迎。

三、來稿有刪改權，一經刊載，酌致薄酬，惟取錄與否，概不退還，不蓋章者，認爲却酬，新舊詩以補白論，不給酬。

四、來稿請書明寄窩窩頭編輯部，稿金每月十日結算，直由營業部發給。

青島掌故十一　本市娼妓之邋遢　侯翠鈴與馬文龍　（一三〇）

侯翠鈴黔陬人，自幼被鬻爲妓，先在大連混事，舉凡娼寮中一切應有技能，伊無不自幼練習有素，梳櫳後，以其能娼善媚，亦曾大走紅運，嗣後因沾染嗜好，及所姘非人，將所有積蓄，消耗殆盡，債務叢集，實難立足，遂隻身來青島，此爲民國十九年間事也。

「翠鈴」來青，稅居於山西町之厚德西里，大張豔幟，廣事交接，「翠鈴」長身玉立，窈窕多姿，惟眉頭一縐，額中豎起一直綫，俗謂「斬子劍」男人有之主無子，女子則兼及妨夫，「翠鈴」生有此象，無怪其自墮風塵而不克自拔也。

當其在厚德西里時，曾極走紅運，以其能飲酒，善豁拳，唱幾句亦頗受聽，至於媚人之術，尤具特長，以故一般喜走章台者，莫不趨之若鶩，故其生涯之盛，一時無與倫比，亦足見其本能也。

△喜劇與悲劇▽　老鳶　（十五）

三—頹廢的果子

「她的小妹也頗有風味（還是黃胖子的日記—作者。），不看她在時時偵察姐姐的舉止嗎？她把我當作一個兇徒那樣看待了！爲什麼我不說：「小孩，你過來，我給你照一個像！……」順着這個線兒，也可和她姐姐認識了，熱愛了，……失掉這個良機，還有第二次見面的可能嗎？呵，一旦失足，千古成恨……」

哎，說了半天，就這幾句還在行。把她妹子當作一條線兒，循這線兒往上爬——倒是法兒；而她妹妹這一刀，並不離開，你情願給她來個義務拍照，她老人家——還有她姐姐！——難道還能不願意？給她照完了，順便再給她們照個全家福（也許不是全家福，不過，這末說了也沒關係。），她們，呃，她們，或者也不會拒絕吧？——不花錢兒的事，誰不願來？然後，你再去訴她們：你住在哪兒，五天，不，或者三天後，要她去拿洗出來的照片，（注意：洗好後要在上面題幾個字，如：××年×月×日赴東山一遊，遇一小女，穎悟慧俊，心頗愛之，時爲拍照一張，以資留存。等等。）。只要她們肯讓她照，肯讓她去拿，一切的事，都應及而解了。誰叫你死命的釘着她姐姐？哼，錯嘍；

鼓詞　安上無邊大渾蟲　（小木皮子撰）

第七段　假作眞時眞亦假，無爲有處有還無，（四〇）

人地生疏我那里跑，房屋仄狹我向何處藏，（罷呀）醜媳婦免不得要見公婆面，必要時叫他祖宗又何妨，大渾虫丟了愁眉換上了笑臉，迎上前秉手當胸開了腔。

（平詞）渾虫戰戰兢兢迎上前來，「大妹夫，你好嗎？」飛來殺爾說：「我好極了！今天我是更好，以得我要眞好！我且問你，我那妻子在你們貴縣，作出種種不才之事，到底，何人勾引，你給我說」！渾虫說：「誰，誰，誰知道那個龜孫忘八蛋作出這種渾蛋事來呢」！飛來殺爾微微一笑說：「好一個龜孫忘八蛋，我也不怕他飛出三界外，不在五行中，我這里現有我的妻，親手交給我的几封情書，你拿去看看到底是那個龜孫忘八蛋寫的」，說罷掏出了幾封信來，劈面摔了過來，接着刷的聲將鎗拉出來，吧的聲就拉上了一個頂門火，渾虫說：「我的媽！我給你一本萬利，還不行嗎」？

（唱）我的爹死後撇下一紅敉，

書許爲天君作「書詞論」後　十十

七月二十三日時報窩窩頭有許爲天君作「書詞論」一篇，涉獵一過，不禁拍案大叫曰：「阿彌陀佛！善哉善哉」許君之言曰「說唱」之名目有彈詞，鼓詞，光光詞，漁鼓詞，評詞，木魚詞，子弟書詞，八角書詞。

十十管識有以說書浪走江湖之王根者矣，與之言，知其所長者爲漁鼓詞，調係八洞神仙中之張國老所遺，問其他，曰難言也，今許君濡墨揮毫，不動聲色，盈臚琳琅者，有八種之多，眞大才也，高爾基，赫胥黎，托羅次基，鄭板橋，袁中郎輩奚以加之，嗚呼噫嘻！

許君之言曰：「凡作一種舊形式的東西，……未作之先，必須將其形式，內容，及一切術語統統明瞭……才可以不丟臉皮，……」十一年前，一新婦某告其新夫曰：「君之髮辮陋矣，何結縛之不中符節爾之耶！夫結辮之法，拆股要勻，結花要整。若一失斟酌，便不雅看，來！妾爲君理之。」今許君暢說書詞，與新婦評論髮辮，雖時殊事異，而其致則同，是許君不失爲書詞之上乘作家，新婦某不失爲結辮之內行高手也。嗚呼噫嘻！

予所識以說書浪走江湖之王根先生，粟無斗石之貯，且有家室之累，憑一調漁鼓，瞻養老幼，今許君不但所知名目繁多，且能當衆玩票（參看七月二十三日許爲天君書詞論）王根蠢物；不足齒齒，我對許君五體投地矣，所可惜者，許君不幸而生逢茲世，不得爲萬歲皇爺所賞識，不得在品級台前峥嵘頭角，乃搖唇鼓舌，與時代末流較量短長也。嗚呼噫嘻！

附白：此稿一字未易，照樣列出，請讀者們注意！

參觀國術館檢定教員之感言　漁民

一個操場劃分四個試場，即拳術試場，長兵試場，短兵試場，口令試場，學科試場，在該館禮堂。這五場同時舉行，與考人員輪流應試，工作之緊張，實非柔弱者所能勝任。

拳術試場專考各種拳術，有的蹿蹦跳躍，有的短打擒拿，有的在地下亂滾，聽說這叫滾拳。看他們那種勇氣，如果向我身上打上一拳，或者踢上一脚，我一定要應聲而倒，伸腿瞪眼了。好在他們也不能無論打人，這不過是些設想吧了。再一想，如過使他們身臨疆場，持械鬥敵，准能增高戰鬥的力量。

長兵試場，專考槍，棍，大刀等類，練到得意的時候，不但他們自己快慰，就連旁觀的人們，也覺得特別高興，國術可說是富有藝術性的體育。

短兵試場，考試刀，鈎，劍，棍，和一些不認識的器械，有的單手獨耍，有的雙臂並舞，內中有幾員健將，練得精巧敏捷，進退自如，尤以李世基，張立庭的功夫，爲最精彩，女將中則以張貴春爲較優，倘這幾位能繼續練習，勿使間斷，兩年之後，成績未可限量也，此旁觀者一般人之批評，得入吾耳者。

因爲在以上幾場，看得有趣，口令及學科試場，不會注意，自早至晚，以至考試完竣，我還覺得沒有看够，但是表演結束了，只得呆呆的跑回家來。沿途之上，我暗自着想，倘使這一般人們，都有堅决的毅力，練習下去，還不知道到什麼程度，不過中國人的習慣，當了老師，自己就不練了，所以許多老師，不如學生巧練得精巧他還美其詞曰「青出於藍」，什麼是「青出於藍」，那簡直是老師的功夫退化了。如果這般人眞有這樣普遍惡習，我希望他們最好暫且不要取上；但，一旦落第，往往又要灰心，這也是中國人的普遍性，我以爲練國術的意志一定很强，或者不致有這樣缺陷，按這種技術，在世界體育中，當謂「手屈一指」了，的確有提倡的價値，倘使教育當局，改良體育，以此爲標準，[illegible]還是這樣直到臨睡時的回思。（完）

長篇武俠小說　波光劍影　侊民

（保留版權）（嚴禁轉載）　（二六四）

第十五回　老當益壯談笑揮灑却勁敵　粗中有細殫思竭慮圖再復

輕輕踢了兩脚，又向他的脊背中央，擊了一掌，牛尙英經此兩踢一擊，登時骨節靈動，血脈暢行，可是他受點已久，現在雖然解破，仍不能即時復原，同常人一樣，馬雲驥還防他賊心不死，便乘他掙扎伸縮之際，就對「虬」「虹」及那些家人莊丁說道，咱們不必陪他，就此回家好了，說完，便向牛尙英說了句失陪，再會，隨從諸人就胡哨了幾聲，大有表示得勝凱旋之意，便前擁後護的，隨了「馬」「虬」「虹」三人，離開這裏，這時牛尙英還是力不從心，身不由己，只有眼睜睜的，看着他們走去　及至他們走的不見人影，牛尙英才算復了原狀，覺得此地無可流連，就把脚來一跺，長歎了數聲！飄然遠遁了，欲知後事如何？請看下回分解

第十六回　點蒼山畔埋俠骨　昭慶寺裏會羣雄

上回書中，說的賽存孝牛尙英，苦練數年，跋涉幾千，跑到雲南大理的逸仙村，一心想替他師父夜行狼報仇，其初雖勝過李長虹，後來却敗於馬雲驥，受了人家不少逼迫奚落，刻薄侮辱，結果還是陪禮發誓，才逃出人家的掌握，幾乎沒白掉了性命，當雙方分手，他從逸仙村外的溪畔，長歎數聲，賴足而行的時候，心裏又恨！又愧！又怒！又悲！眞是百感交集，再想到自己的一切計劃，俱成畫餅，審時度勢，仔細一打算，若是於最近期間，東山再起，重作報復，實在大非易事，憑自己的藝業，既比馬雲驥相差太懸，而且孑然一身，一無可靠幫手，這樣只憑意氣用事，豈不是以卵投石，自蹈覆轍麼？他一路上，懊喪非常，如「喪家之犬」，「漏網之魚」，也無心流覽名勝，觀看風景，沿途略無耽擱，直回了直隸老家，旁的事情，又都無暇辦理，先備了清酒一盂，紙錢數提，跑到夜行狼的墳上，焚化祭奠，他看見黃土一抔，碧草離離，觸景生情，想起往事，不覺悲從中來，就伏在地上，放聲大慟，

馬路捐　王遠清　（八）

他越想越害怕；越害怕越想……漸漸連臉上的青筋也想忘了。他呆坐在一只木櫈上，後悔到了極點◎甚至這時假若有人能出來幫助他消滅這個大罪；叫他去給縣長嗑二百個頭，他也能的，但是，後悔也不成呀，光只後悔，後悔，後悔，能辦大事嗎？總得趕快想一個對付的辦法。

章台絮語　（二七二）（慶）

等到知道了她已投入了濟良所，也就無法可想了，于小脚明知珠還合浦，已是不可能的事情了，而她却不肯死心，曾經屢次託人設法請領，

結果當然祇有失望。而小鳳的恩相好呢，他本來是這件事情中的主角之一，而且他是早有計算，成竹在胸的，所以他竭力設法避免嫌疑，他不但從此不再到大同春于小脚處去了，就是濟良所方面，他也按照他的策略做去，希望逐漸的冷落忘掉，要把鳳子的柔情蜜意，一齊拋向腦後，所以在鳳子才走入濟良所去的時候，他還設法往裏面送紙烟，點心，以及一切隨身應用物品，以後則一天比一天疏遠起來了，不但不再替她往裏遞東西，連人也竟從此不照面了！當小鳳投入濟良所之初，曾經宣言：將來在所擇配的時候，除非是她的這位恩相好親身來領，她是不出所的，其餘的任何人等休想假託名義藉詞請領。所以于小脚對於小鳳，一點辦法沒有，祇有聽憑她長期在所而已。後來小鳳不見她的恩客，再通消息，雖然已經明明知道了他是要「錢」不要「人」主義，否沒了她的飾物，擻她在所裏，度着凄清落寞孤寂的生活，但他還不肯就此死心，斷了念頭。

桃源新夢　第六回　清日開覺施小計騙來招工款　窩爹未卜當大事斂得出殯財

（內省疚疚齋主撰著）【一〇七】

玉鳳聽了只得抿着嘴說道，那麼可不敢奉陪，怪不得小喜離了他不行呢，漢卿正要接着說笑，春山忙道，吸了大烟吃水菓，那再地道沒有了，現在只吃水菓沒有大烟，早把我的癮給勾上來了，鳳姑娘趕快拾槍伺候啊！衆人聽了春山這樣說話有趣，都不覺付之一笑。玉鳳趕快叫夥計掌燈擺烟盤，一霎烟具擺好，甚是精緻，玉鳳親自點好了燈，子義便站起來說道，我可不弄這玩意，請漢卿過來躺着吧，漢卿忙立起身來，笑着說道，趙老師就是不抽，也可以陪着何老伯躺着，我這年紀輕輕的，更不應當抽這個，況且素日我就不喜歡它，若是同何老伯躺在一塊戳弄」這個，也不成個體統啊，春山說道，到底還是漢卿明白，他決不能來躺下，讓你坐在一邊的，還是你來陪着我吧！只要「驢不喝水」我還能「强按倒河裏」嗎？玉鳳聽了笑道，一樣的話，到何老爺嘴裏，就有了趣了，子義至此也無的可說，只得重新躺下，玉鳳正待拾起烟籤燒烟的當兒，忽然外面喊道，仙姑娘回來了，接着便是一個老媽子，揭起門帘，只見玉仙嬌喘吁吁的走進門來，一屁股坐在子義身旁的床上，嘴裏喊着實在對不起您幾位老爺們了，讓你們等了好幾個鐘點，把我心裏急得和灼火一樣，偏有幾位熟人，在那裏靠着不走，這位點了兩齣，那位又點了三齣，輪流着點個不住，一連三個鐘頭的立正，站的腿也僵直了，脚也酸痲了，心裏乾急，也回不來，一直挨到這個時候，好容易伺候他們走了，我一看掛鐘快到十二點了，知道您們幾位早就在這裏等着啦，連碗茶也沒顧得喝，就坐上車一直飛跑回來，上樓的時候，心急跑得快，到於今心口裏還累得撲撲的跳，

膠海關稅務司佈告　第六二六號

爲擇要彙訂外洋進口貨物標明標記號碼章程

案查外洋進口貨物包皮上之標記及號碼詳細標明辦法，迭經本關於民國二十一年十月十一日第三五九號及同年十一月二十六日第三六七號布告在案。茲因各商人對於此事，時時發生疑問來關請求解釋，爰將此項現行辦法，擇要彙訂章程如左。

第一條　本章程訂立之宗旨，在使海關對於每件貨物，但憑其標記及號碼，即可易於辨認。

第二條　（甲）所有各項進口貨物，均須加一標記，此項標記，應爲一明顯圖形例如△或爲至少三個一組之字或字母，例如ACK，或爲圖形及文字聯合而成之標記，例如△ACK此項標記，應在貨物包皮上用不易塗滅之方法標明或刷印或蓋戳或烙印均可。如無包皮之貨物，即選用以上各種方法之一，標明貨物上，以資辨認。（乙）凡箱，桶，簍，圓筒，長筒所裝之貨物，如其每件上面，無一種單獨號數至少在兩年內不重複者，則須於標記上加註一種不得重見之號數或日期，此項號數，可用該批貨物之起運號數或定貨單號數或不用號數而用起運之日期，例如 6432　Ind No.281　1,6,36，其他用袋或包等所裝之貨物，必須有上項不復重見之號數或日期之標記，或用不易塗滅之方法加一至少三個字或字母所組成之不同樣標記。

第三條　各批進口貨物，除照第二條辦法標明標記外，並須於每件上加註順序號數，如10　11　12　13等號。但大批貨物，除用箱桶等所裝者外，如果每件種類相同，重量劃一，則此項順序號數，不必定須加註。

第四條　所有左列進口貨物，可無須按照上列（二）（三）兩條普通辦法辦理，（甲）凡非箱裝貨物，得照下開辦法標記，應用綠色白色或紅色油漆在兩端灑記。三角鐵，鐵條，鐵條頭，鐵梁等　應用油漆灑記或繫金屬標籤。鋼鐵片及鋼鐵板　應照第二條辦法用油漆標記，或繫金屬標籤。各種熟皮　應照第二條辦法刷印標記，管子　應繫以蔴布或金屬標籤。各種成捲繩　應繫以蔴布或帆布或金屬標籤。木段　應將標記或號碼烙印或漆印於每段上。鐵絲及鐵絲段　應繫以金屬標籤。其他貨物，如因其性質或包裝不能照第二條辦法用不易塗滅之方法標明時，應用蔴布帆布或金屬籤條載明適當標記繫於其上。（乙）凡馬口鐵及其他貨件，專供進口商行及其代理人或工廠之用，無須復出口運往其他通商口岸者，如標記業已充分明晰，即無須再用號數標明。（丙）鮮魚水果或蔬菜進口，不必定須按照上列第二條（乙）項之規定，標明號碼或註有不同樣之起運號碼等標記，惟此項不照章（乙）項標記之鮮貨，不得享受復出口利益。

第五條　凡貨物如有不遵以上各條辦法標明者，應在海關監視之下，重行標記，每四小時或不足四小時，須照例繳費國幣十六元，至兩批或兩批以上之貨物，無論其係同一輪船或非同一輪船運來，如係存於同一貨棧內，一經查明其標記號碼相同，或大致相同，雖非由一口運來，且非由一報運人或收貨人報運，亦須重行標記。故商人爲自身利益計，對於所有貨物之標記號數，是否明晰，應加注意。再第二條（乙）項之規定，如不遵辦，即應在海關監視之下重行標記，並照章繳費。

第六條　如全批貨物，其中各件種類相同，重量劃一，但僅報運其一部分，報單上無須註明每件號數，僅載明所報貨物，係屬於何批之一部分，例如某批貨物一百件中之二十件，即載明（10 packages ex lot 1/100）

以上六條定自本年十月二十五日起切實施行。仰各進口商人一體知悉。特此布告。

中華民國二十五年七月二十五日　稅務司　卄柏操

電話購買即刻送到　外埠函購加郵一角三分

發財

第十五期天津市府八月十五開獎　第三期　第十六期

航空獎券　全張十元　每條一元　在上海七月八日開

慈善獎券　每張一元　在天津八月一日開　頭獎二萬

黃河獎券　每張一元　雙頭獎各得兩萬　小獎最多

青島至誠藥社經售（電話購買　隨呼隨送）

青島東平路三十六號（電話五一七五號）
青島中山路國貨商場內（電話六六四零）
青島東鎮歷城路二十三號（電話六一八二一）

財臨旺地

本社曾售出第二期天津慈善四獎一個，又十五期黃河四獎兩個。

浴室招租

啓者敝號在南海路海水浴場有浴室數間，室內寬大清潔，地點適中，距噴水池甚近，如有租者，請至本號接洽，或通電話亦可

南陽路一號電話三〇六五　義信成

海京絨綫

海濱逭暑，夏夜納涼，舟車旅行，均稱妙品，

服裝部：

嗶嘰，法蘭絨，胖嗶嘰，直貢呢，府綢，派立司，標準襯衫，制服白領，袖扣，領帶，軟硬木通帽，新式背帶，運動小帽，背心：

富民游泳衣：

質地好！式樣新！價目廉！

海京毛織廠　富民棉毛織廠　青島總經理

元成商行

中山路六三號　電話五四二零

吉房招租

齊東路五十七號有住房三間廚房下房俱全租價低廉有合意者請至蘭山路六號青島時報館鄒君接洽或電話三詢問可也

曹善卿聲明遺失作廢啓事

啓者鄙人前於民國十三年在館租觀海路舊九號地內建築樓房一所並蒙前工程事務所發給使字第二八六號使用憑照一紙在案茲查該項使用憑照失落無存除呈請工務局補發外前項遺失使用憑照無論何時發現概作廢紙特此登報聲明此啓

吉房招租廣告

茲有江蘇路四十三號院內北樓一座樓上樓下十六間客廳住室食堂下房廚房廁所一概俱全光線良好空氣流通全座廉價出租分租亦可如有願租者請駕臨江蘇路四十三號李律師事務所接洽可也　本主人啓

房地出賣

掖縣路（大學路兩湖同鄉會後面）新造上等公寓式住房十二所地點高上設備完美全住有上等住戶廉價出賣欲投資房產收租者難得機會正陽關路二十號貴州路十三號之一掖縣路三號等公地及燕兒島海濱私有地廉價出讓

接洽處　掖縣路八號電話二二五一二號姚宅　郯縣路八六號電話三四五五培林公司轉

大連汽船會社廣告

夏季往復客票減價

敬啓者敝行航行上海之定期船每隔一天開行一次其行駛穩速素承各界贊許刻屆夏令往返青滬二埠之旅客日見衆多茲爲酬答惠顧之雅意起見特將一二三等客票自六月起至九月底減價發行各界諸君盍興乎來　往復票價列後

青島至上海　上海至青島
一等八十五元　同
二等六十元　同
三等十八元　同

有效期間九十天

大連汽船會社青島支店謹啓

請遊嶗山

嶗山大飯店

以誠懇的態度服務遊山旅客

分南北中三號　凡六十餘房間　佔地百數十畝　游泳池網球場　遊戲場宴舞廳　規模大設備新

新屋落成春遊期間特別價廉

每客每日房飯自四元起

經濟西餐每客一元

團體遊山電話通知敬備茶水義務招待

電話六四四分機三十號

德國對於建築上之新貢獻：

避水油膠　避水清膠

以上兩種化學品可慘用於水泥洋灰內或塗刷於已築成之牆壁上可避免室內外之一切潮濕及烈縫等弊患確能解除建築上最大難題本市氣候潮潤對於此品尤覺需要蓋室內潮潤則空氣陰沉影響於人之建康甚鉅至於物質方面之損害尤餘事也此膠使用簡易價目低廉如蒙垂詢價目及用法說明極所歡迎

總經理　禮和洋行　青島吳淞路五十二號

敬送

遺精　早洩　健忘　不孕　腎虧　腦弱　神祕　古方

並贈靈藥醫圖賜索不取分文

先祖瑞章公宦遊舊都得自內宮治遺精早洩健忘不孕腎虧腦弱等症照方配服能使精關強固　思想靈敏　容顏美潤　神效驚人　先祖在日　三十年來　嘉惠鄉里　俱奏奇效　遵囑公開濟世　各界取方函索即寄

上海虹口塘山路中國腎腦病院

大同西菜館特別聲明

本館開設大沽路專門西法大菜設立有年深荷各界人士提倡贊許今爲酬答顧客起見特聘前公園飯店厨師專司厨事重行另組菜蔬概仿新式烹調務求適口尚望諸君惠然駕臨請嘗試之是爲至盼　電話四四四二　四九三二　本館主人謹啓

北京康家馳名　虎骨追風丸

獨門祕製　唯一妙藥　並無二家

（專治）半身不遂　腰痛寒腿　四肢麻木　筋絡拘攣　風濕骨痛　癱瘓痿痺

此丸係我康家祖傳祕方靈效昭著早已各省馳名近有無恥之徒在平津假冒魚目混珠希圖影射我藥望購者認明康乃安祕製爲眞以免誤病兩方幸甚▲此藥舒筋活血善通十二經絡行週身骨節專治男婦新久受風受寒腰膝肩背筋骨各部疼痛肝風氣串四肢麻木手足浮腫半身不遂閃腰岔氣跌打損傷以及十年二十年老寒腿服過千方百藥醫治無效者速服此丸負責准保痊愈▲每丸二角五每匣十丸大洋二元（△象貼虎骨膏功效尤速）大張一元小張六角另有主治詳細仿單

固精健體　全牛補腎丸

立止夢遺　滑精　專治男子腎虛陽萎

此丸專治腎寒夢遺滑精房勞過度精冷精清陽萎早洩快感缺乏久無子嗣癆傷咳嗽腦系不足記憶減退日久頭暈腰痠疲倦凡男子一切腎虧精神不足四肢無力飲食無味等症服用此丸元陽立充體健食增精神換發誠男子寶品也價目每盒大洋一元

女科靈藥　調經養血膏

此膏本醫家傳祕方功效神奇與衆不同專治婦女經血不調前趕後錯忽多忽少紫黑成塊血崩白帶行經腹疼腰痠積氣及寒凝滯癥瘕左條右塊面黃肌瘦盜汗咳嗽子宮虛冷久不受孕一切氣血兩虧血經百病婦女經閉乾血癆症服用千方百藥醫治無效者速貼此膏立能奏效每貼一元小張六角內服本藥者方祕（調經養血丹）功效尤速每盒一元加料二元另有主治詳細仿單注意認明北平康乃安祕製爲要

肝氣大王　舒鬱平肝丸

此藥專治男女新久肝氣不舒暴怒傷肝憂思傷脾飲食傷胃以致胸結兩脅膨悶脹滿胃脘刺痛嘔吐吞酸噯膈反胃倒飽嘈雜不思飲食心跳神倦怔忡驚悸面黃肌瘦腰背抽疼四肢麻木一切肝鬱肝氣諸症無論新久均能立奏奇效惟於肝風一症尤有特效不但立止久服確保除根永不再犯價目每盒大洋一元另有主治詳細仿單

▲青島分銷處　泰和堂東鎮威海路　太和春金鄉路南首二十一號　會海藥房費縣路九十一號　福海藥房黃島路中間五十一號

▲濟南分銷處商埠小緯六路北口大仁堂藥房

▲總發行　北平前門外興隆街弘福寺福安醫館

外埠函購另加郵費兩角信直寄北平總號款到立寄不誤招請代理另有詳章

青島　志成英文學社

事半功倍

本社英日速成科及日文普通科續招男女生茲爲普及教育起見特設英文普通科分初級高級二班

學費極輕初級每期（半年）十元按月兩元高級每期十二元按月二元五角授課時間每晚七時至九時每班每日一小時每日以捷徑法教授實地練習會話，拚音，造句，作文，繙譯報名時間除禮拜日外午前七時至九時午後五時至十一時惟初次入學者須繳報名費一元每班只招十名如額滿時停止招收報名從速勿失良機八月一號開課自選課本自選時間可隨時入學學費面議教[illegible]

青島市立民衆教育館徵求書畫啓事

嘗思書畫揚芬，爲神州之固有國粹，藝術競進，即歐美亦難與比倫，此非敝帚自珍，良亦有目共覩，設或未予陳列，試問何以觀摩，雖青市不時公開展覽，究限於個人者居多，即有時搜集數家，亦不免珠遺滄海，刻嶗山乃風景良區，而盛薈之遊人彌衆，若不修陳佳作，不足以暢幽情，茲擬於八月十四十五十六三日，在本館大禮堂，廣徵海內名流得意作品，作大規模之展覽，務望大雅宏達，名閨淑媛，各出最近作品，於本年八月八日以前，惠寄本館，俾快先覩，尤不乏醉後之書，需筆淋漓，盡屬詩中之畫，公諸同好，行雲候明教，無任欽遲，

附徵求書畫辦法

一、書畫種類　凡國書西畫及法書一律歡迎惟書畫須裱裝西畫須配鏡框

二、登記保管　書畫收到後由本館編號登記製給收據並負責保管

三、審查陳列　本館對於收到之書畫得聘請專家審查認爲具有美術上之價值者始行陳列

四、出售　國書西畫及法書分別陳列書畫所有人應於書畫上附具標籤（本館印製可先期向本館索取）載明價目如願出售者於附註欄內寫一售字即代爲出售所有價款於閉會後如數交還所有人

五、送還　未售出各件閉會後即送還所有人將前發之收據收回

貫革直入

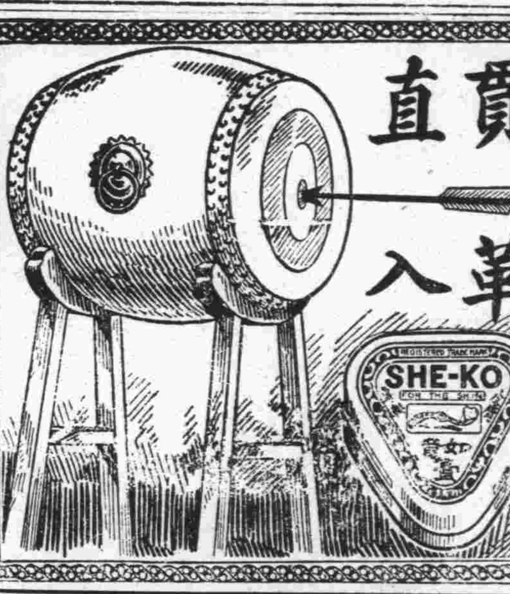

此古代射藝術語與如意膏功效之一種在文字上狠覺相似蓋此膏功能深入皮裏殺滅皮病黴菌如意膏對于止痛生肌雖極爽適而卻又殺菌力强消毒效大其所含純潔之油質特具高度之透入性容易滲入皮膚將藥中有力殺菌成分帶至病菌所在地而殺滅之於是皮病之根去矣然後其他成分即於患處或傷處行其生肌長肉之工作而收全功焉

陝西紫陽河街大有德號夏指南君來書云「鄙人前患疥癬搽如意膏後頓覺清涼爽適直入皮裏非常舒暢所患疥癬不久即告全愈後被開水燙傷足部亦搽如意膏而愈」

如意膏主治濕疹疥癬爛瘡腫毒熱癤日灸疹瘰瘌破灼傷燙傷跌損蟲螫等等

各藥房皆有出售或逕向上海江西路四五一號韋廉士醫生藥局函購每盒七角六盒三元五角郵力不取

請飲！　青島牛奶舍

▲欲使兒女健全活潑▲　▲欲使身體肥胖強健▲

衛生消毒　牛奶　　滋養豐富　山羊奶

敝場特點　開辦最早　民國四年已至於今　規模宏大設備完全　良種牛乳不誤主顧

牛奶場　太平鎮　電話三〇〇四
本行　堂邑路　電話三〇三六號
分行　遼寧路　電話五一〇六

嶗山汽水

汽水一打或瓶蓋念四隻　可得最新式美觀摩托車一輛

凡購買嶗山汽水一打者自四月份起即贈彩券一張　凡積有汽水瓶蓋念四個者自九月份起又可掉換彩券一張

頭彩一個　獨得價值四百五十元之德國新式摩托車一輛並附贈航空獎券一號（即十條）

二彩四個　各得每個價值一百六十元之新式縫衣機器一架並附贈航空獎券五條（即一號十分之五）

三彩二十個　各得每個價值十五元之新式大掛鐘一只並附贈航空獎券二條（即一號十分之二）

四彩一百個　各得航空獎券一條（即一號十分之一）

是用礦泉製造的汽水　是夏令消暑唯一良友

掉換處　本公司及各代理商店均可　均至贈完爲限

民國廿五年七月一日　嶗山汽水公司謹啓

青島　高福商行

觀海二路二十七號電話四二零零　電話購買隨呼隨送

經理烟台光華公司白蘭地葡萄各種美酒味厚價廉各界盡知爲酬主顧雅意買一送一並贈美麗團扇

財臨旺地

天津公益慈善獎券　四獎誌禧　得此號者請速來領

067250
077288

第三期慈善准于八月一日開獎良機祇有五天購可從速每張一元有獨得二萬元希望　本行爲青市總經理　歡迎代銷

本埠各大商店均爲代售

濰縣松蔭齋手杖文具金銀嵌絲漆器美術大展覽

自七月廿日至八月廿日　陳列青島國貨公司三樓　展覽期內，優待來賓　照碼八扣　歡迎參觀

生殖器病自療法

凡患腎部虛弱發育不全陽萎不舉遺精滑精早洩精關不固等症則人生之趣子嗣絕望動輒悲悶若購用市售內服劣藥等以冀全愈是無異隔靴搔癢功效難期茲有外用特效聖劑

大力精 KRJINPASTE 係德國醫科性病大學教授長羅惠森博士傾其深邃之專門學殖費卻多年之心血結晶經多數著名醫學博士臨床實驗讚譽乃始敢發售以救濟斯患病者只須搽用多許立即揮發化學作用能使荷爾蒙旺盛血流通暢專治上列各症莫不藥到病除恢復健壯性能迥非掛羊頭買狗肉之膚藥所可比凡以贗僞藥無效者請火速購用免誤時機原價二元特價一元五角函購郵費二角上海大通路大華西藥公司總發行

青島中山路總經理金星大藥房

青島市公共汽車股份有限公司招考售票員練習生啓事

宗旨　本公司爲造就售票員并增進服務能力起見特招考練習生

名額　每期以錄取十名爲限

資格　（甲）須高小畢業者（乙）年歲在十八歲以上二十二歲以下體格強健確能勞苦耐勞者爲合格

報名日期　自七月二十三日起至七月二十五日止報名時應繳本人最近像片兩張畢業文憑并交納報名費一元其報名費錄取與否一概不還惟不與考者不在此例

考試日期及地點　本月二十八日上午九點在本公司內

保證金及保證　錄取各生於發表後一禮拜內應攜帶舖保并繳納保證金三十元交公司聽候派班隨車練習如中途告退或犯過開除者在練習期間所領津貼各費應由保證金內扣還之

實習期間　以兩個月爲期經公司考核確能服務即行分派正式工作否則仍繼續練習

待遇　在練習期間給予津貼國幣洋六元練習期滿考試及格後分別等級派車服務按級給薪

考試科目　檢驗體格　國文　算術　口試

地址　甯海路十六號

阿波共同汽船出帆廣告

大連　芝罘　威海行　▲十六號共同丸　七月三十一日入　一日正午出

代理客票處長安路二號共同賬房電話二六二一四　共同會社啓

大連汽船輪船出帆廣告

△大連行
大連丸　七月卅一日後一時入　後六時出
奉天丸　八月二日後一時入　午後六時出
青島丸　七月廿九日後一時入　後六時出

△上海行
大連丸　七月廿八日前七時入　正午出
奉天丸　七月三十日前七時入　正午出
青島丸　八月三日前七時入　正午出

大連汽船會社啓　電話　二五六三（出口部）　二一三六（船舶部）　二七二七（出口部）

東方村飯莊廣告

本飯莊開設以來久爲社會士女所贊譽現在設備力求新穎並以重資新聘廚師担任烹調茲將本飯莊之優點開列於下地位幽雅空氣澄新水色山光風景宜人山珍海錯應有盡有凡由市內赴浴場馬場或遊炮台遊公園者皆爲必經之地就此飽餐隨意便酌或開盛筵以享待賓酒肉適口景象悅目有塵寰仙境之雅無城市煩囂之氣現爲供應民需起見以謀各界之便利倘蒙惠顧無任歡迎

地址常州路龍口路轉角電話五零四一

新新大舞臺

姜妙香　程玉菁　譚富英　計硯芬　金鶴年

第一日夜戲　失街亭
第二日夜戲　定軍山
第三日夜戲　捉放曹

福順泰

洋廣雜貨　應時用品　彩鳳羨青　化妝香品

中山路五十六號　電話三七一二　五四七〇

美化營造廠建築師王枚生廣告

啓者敝廠包作各項建築工程及設計繪圖監工兼代辦房產移轉登記如蒙惠顧無任歡迎

住址來蕪一路二十號　電話四二零五號

盒蓋三只換贈券，頭獎獨得一千元！

換券處　國貨公司南貨部　萬康南貨號　德和祥百貨號　膠濟鐵路合作社　源裕興百貨號　國廠聯營所　萬源永南貨號　源裕興昌記百貨號（到處有售）

（506有）